แผนพัฒนาท้องถิ่น (พ.ศ. ๒๕๖๖–๒๕๗๐)

แก้ไขครั้งที่ ๑/๒๕๖๖

ของ

เทศบาลตำบลซึ้ง

อำเภอขลุง จังหวัดจันทบุรี

สารบัญ

		หน้า
ส่วนที่ ๒	**ยุทธศาสตร์องค์กรปกครองส่วนท้องถิ่น**	
	แผนยุทธศาสตร์ชาติ ๒๐ ปี (พ.ศ. ๒๕๖๑-๒๕๘๐)	๑
	แผนพัฒนาเศรษฐกิจและสังคมแห่งชาติ ฉบับที่ ๑๓ (พ.ศ. ๒๕๖๖-๒๕๗๐)	๕
	แผนพัฒนาภาคตะวันออก	๘
	แผนพัฒนาจังหวัดจันทบุรี (พ.ศ. ๒๕๖๖-๒๕๗๐)	๑๐
	แผนยุทธศาสตร์การพัฒนาขององค์กรปกครองส่วนท้องถิ่นในเขตจังหวัดจันทบุรี	๑๔
ส่วนที่ ๓	**การนำแผนพัฒนาไปสู่การปฏิบัติ**	
	ยุทธศาสตร์การพัฒนาท้องถิ่นและยุทธศาสตร์ระดับมหภาคเพื่อนำไปสู่การปฏิบัติ	๒๓

หลักการและเหตุผล

การแก้ไขแผนพัฒนาท้องถิ่น (พ.ศ. ๒๕๖๑-๒๕๖๕) ครั้งที่ ๑/๒๕๖๕

<u>หลักการ</u>

ตามที่เทศบาลตำบลซึ้ง ได้ประกาศใช้แผนพัฒนาท้องถิ่น (พ.ศ. ๒๕๖๖-๒๕๗๐) เมื่อวันที่ ๒๑ ตุลาคม ๒๕๖๔ นั้น

ระเบียบกระทรวงมหาดไทยว่าด้วยการจัดทำแผนพัฒนาขององค์กรปกครองส่วนท้องถิ่น พ.ศ. ๒๕๔๘ แก้ไขเพิ่มเติม

ข้อ ๔ วรรค ๑๘ “การแก้ไข” หมายความว่า การแก้ไขข้อผิดพลาดในแผนพัฒนาท้องถิ่นหรือแผนการดำเนินงานให้ถูกต้อง โดยไม่ทำให้วัตถุประสงค์และสาระสำคัญเดิมเปลี่ยนแปลงไป

ข้อ ๒๑ การแก้ไขแผนพัฒนาท้องถิ่นเป็นอำนาจของผู้บริหารท้องถิ่น

เมื่อผู้บริหารท้องถิ่นได้เห็นชอบแผนพัฒนาท้องถิ่นที่แก้ไขแล้ว ให้ปิดประกาศให้ประชาชนทราบโดยเปิดเผยไม่น้อยกว่าสามสิบวันนับแต่วันที่ผู้บริหารท้องถิ่นเห็นชอบ พร้อมทั้งแจ้งสภาท้องถิ่น อำเภอ และจังหวัดทราบด้วย

<u>เหตุผล</u>

เนื่องจากว่าเทศบาลตำบลซึ้งมีความจำเป็นที่จะต้องแก้ไขแผนพัฒนาท้องถิ่น (พ.ศ. ๒๕๖๖-๒๕๗๐) ครั้งที่ ๑/๒๕๖๖ ให้ถูกต้องตามที่กระทรวงมหาดไทยได้ให้องค์กรปกครองส่วนท้องถิ่นนำหมุดหมายในแผนพัฒนาเศรษฐกิจและสังคมแห่งชาติ ฉบับที่ ๑๓ มาจัดทำรายละเอียดที่มีความสอดคล้องหรือเชื่อมโยงกับยุทธศาสตร์ชาติ ๒๐ ปี แผนพัฒนาจังหวัด/กลุ่มจังหวัด/ภาค ยุทธศาสตร์การพัฒนาขององค์กรปกครองสวนท้องถิ่นในเขตจังหวัดและยุทธศาสตร์องค์กรปกครองส่วนท้องถิ่น ในส่วนที่ ๒ ยุทธศาสตร์ขององค์กรปกครองส่วนท้องถิ่น และส่วนที่ ๓ การนำแผนพัฒนาท้องถิ่นไปสู่การปฏิบัติ โดยเป็นอำนาจของผู้บริหารท้องถิ่นในการดำเนินการตามระเบียบกระทรวงมหาดไทยว่าด้วยการจัดทำแผนพัฒนาขององค์กรปกครองส่วนท้องถิ่น พ.ศ. ๒๕๔๘ และที่แก้ไขเพิ่มเติม ข้อ ๔ และ ข้อ ๒๑ มาดำเนินการโดยอนุโลมและให้ใช้เป็นการแก้ไขแผนพัฒนาท้องถิ่น ทั้งนี้ ให้ดำเนินการแล้วเสร็จภายใน ๑๒๐ วันนับแต่วันประกาศในราชกิจนุเบกษา กรณีองค์กรปกครองส่วนท้องถิ่นไม่อาจดำเนินการแล้วเสร็จตามเวลาที่กำหนดดังกล่าวให้ผู้บริหารท้องถิ่นดำเนินการตามที่เห็นสมควรและให้นำแนวทางการดำเนินงานตามหนังสือกระทรวงมหาดไทย ที่ มท ๐๘๑๐.๓/ว ๑๒๓๙ ลงวันที่ ๒๑ กุมภาพันธ์ ๒๕๖๕ มาเป็นแนวทางในการปฏิบัติด้วย รายละเอียดตามหนังสือกระทรวงมหาดไทย ที่ มท ๐๘๑๐.๓/ว ๖๐๘๖ ลงวันที่ ๑๙ สิงหาคม ๒๕๖๕ เรื่อง ซักซ้อมแนวทางปฏิบัติการใช้แผนพัฒนาท้องถิ่นขององค์กรปกครองส่วนท้องถิ่นเพื่อจัดทำบริการสาธารณะหรือกิจกรรมสาธารณะ ปัจจุบันได้มีประกาศใช้แผนพัฒนาเศรษฐกิจและสงคมแห่งชาติ ฉบับที่ ๑๓ (พ.ศ. ๒๕๖๖–๒๕๗๐) ราชกกิจจานุเบกษา เมื่อวันที่ ๑ พฤศจิกายน ๒๕๖๕

ดังนั้น เพื่อให้การแก้ไขแผนพัฒนาท้องถิ่น (พ.ศ. ๒๕๖๖- ๒๕๗๐) ครั้งที่ ๑/๒๕๖๖ เป็นไปด้วยความถูกต้อง ตามระเบียบและหนังสือกระทรวงมหาดไทยดังกล่าว นายกเทศบาลตำบลซึ้ง จึงเห็นชอบอนุมัติแก้ไขแผนพัฒนาท้องถิ่น (พ.ศ. ๒๕๖๖- ๒๕๗๐) ครั้งที่ ๑/๒๕๖๖ และดำเนินการประกาศใช้ต่อไป

ส่วนที่ ๒
ยุทธศาสตร์เพื่อการพัฒนา

(๑) แผนยุทธศาสตร์ชาติ ๒๐ ปี (พ.ศ. ๒๕๖๑-๒๕๘๐

วิสัยทัศน์ : ประเทศไทยมีความมั่นคง มั่งคั่ง ยั่งยืน เป็นประเทศพัฒนาแล้ว ด้วยการพัฒนาตามหลักปรัชญาของเศรษฐกิจพอเพียง หรือเป็นคติพจน์ประจำชาติว่า “มั่นคง มั่งคั่ง ยั่งยืน”

ยุทธศาสตร์ชาติประกอบด้วย ๖ ยุทธศาสตร์ ได้แก่

ยุทธศาสตร์	กรอบแนวทางที่สำคัญ
ยุทธศาสตร์ที่ ๑ ด้านความมั่นคง	การพัฒนาและเสริมสร้างคนในทุกภาคส่วนให้มีความเข้มแข็ง มีความพร้อม ตระหนักในเรื่องความมั่นคง และมีส่วนร่วมในการแก้ปัญหา เสริมสร้างความจงรักภักดีต่อชาติ ศาสน์ กษัตริย์ ฯลฯ
ยุทธศาสตร์ที่ ๒ ด้านการสร้างความสามารถในการแข่งขัน	๑. การเกษตรสร้างมูลค่าให้ความสำคัญกับการเพิ่มผลิตภาพการผลิตทั้งเชิงปริมาณและมูลค่า และความหลากหลายของสินค้าเกษตร ๒. สร้างอุตสาหกรรมและบริการแห่งอนาคตที่ขับเคลื่อนประเทศไทยไปสู่ประเทศที่พัฒนาแล้วด้วยนวัตกรรมและเทคโนโลยีแห่งอนาคต ๓. สร้างความหลากหลายด้านการท่องเที่ยว ๔. พัฒนาโครงสร้างพื้นฐาน ๕. สร้างและพัฒนาผู้ประกอบการยุคใหม่ ฯลฯ
ยุทธศาสตร์ที่ ๓ ด้านการพัฒนาและเสริมสร้างศักยภาพทรัพยากรมนุษย์	๑. การปรับเปลี่ยนค่านิยมและวัฒนธรรม ๒. การพัฒนาศักยภาพคนตลอดช่วงชีวิต ปฏิรูปกระบวนการเรียนรู้ที่ตอบสนองต่อการเปลี่ยนแปลงในศตวรรษที่ ๒๑ ๓. การเสริมสร้างให้คนไทยมีสุขภาวะที่ดี ครอบคลุมทั้งด้านกาย ใจ สติปัญญา และสังคม ฯลฯ
ยุทธศาสตร์ที่ ๔ ด้านการสร้างโอกาสและความเสมอภาคทางสังคม	๑. การลดความเหลื่อมล้ำ สร้างความเป็นธรรมในทุกมิติ ๒. การเสริมสร้างพลังทางสังคม ๓. การเพิ่มขีดความสามารถของชุมชนท้องถิ่นในการพัฒนา การพึ่งตนเองและการจัดการตนเอง ฯลฯ
ยุทธศาสตร์ที่ ๕ ด้านการสร้างการเติบโตบนคุณภาพชีวิตที่เป็นมิตรต่อสิ่งแวดล้อม	๑. สร้างการเติบโตอย่างยั่งยืนบนสังคมเศรษฐกิจสีเขียว ๒. พัฒนาพื้นที่เมือง ชนบท เกษตรกรรมและอุตสาหกรรมเชิงนิเวศ มุ่งเน้นความเป็นเมืองที่เติบโตอย่างต่อเนื่อง ๓. พัฒนาความมั่นคงทางน้ำ พลังงาน และเกษตรที่เป็นมิตรต่อสิ่งแวดล้อม ฯลฯ
ยุทธศาสตร์ที่ ๖ ด้านการปรับสมดุลและพัฒนาระบบการบริหารจัดการภาครัฐ	ภาครัฐที่ยึดประชาชนเป็นศูนย์กลาง ตอบสนองความต้องการ และให้บริการอย่างสะดวกรวดเร็ว โปร่งใส ฯลฯ

๑) แผนแม่บทภายใต้ยุทธศาสตร์ชาติ

แผนแม่บทภายใต้ยุทธศาสตร์ชาติเป็นส่วนสำคัญในการถ่ายทอดเป้าหมายและประเด็นยุทธศาสตร์ของยุทธศาสตร์ลงสู่แผนระดับต่างๆ ต่อไป ซึ่งได้คำนึงถึงประเด็นร่วมหรือประเด็นตัดข้ามยุทธศาสตร์และการประสานเชื่อมโยงเป้าหมายของแต่ละแผนแม่บทภายใต้ยุทธศาสตร์ชาติให้มีความสอดคล้องไปในทิศทางเดียวกัน

แผนแม่บทภายใต้ยุทธศาสตร์ชาติ มีทั้งสิ้น ๒๓ ประเด็นแผนแม่บท ประกอบด้วย

(๑) ความมั่นคง
(๒) การต่างประเทศ
(๓) การเกษตร
(๔) อุตสาหกรรมและบริการแห่งอนาคต
(๕) การท่องเที่ยว
(๖) พื้นที่และเมืองน่าอยู่อัจฉริยะ
(๗) โครงสร้างพื้นฐานระบบโลจิสติกส์และดิจิทัล
(๘) ผู้ประกอบการและวิสาหกิจขนาดกลางและขนาดย่อมยุคใหม่
(๙) เขตเศรษฐกิจพิเศษ
(๑๐) การปรับเปลี่ยนค่านิยมและวัฒนธรรม
(๑๑) ศักยภาพคนตลอดช่วงชีวิต
(๑๒) การพัฒนาการเรียนรู้
(๑๓) การเสริมสร้างให้คนไทยมีสุขภาวะที่ดี
(๑๔) ศักยภาพการกีฬา
(๑๕) พลังทางสังคม
(๑๖) เศรษฐกิจฐานราก
(๑๗) ความเสมอภาคและหลักประกันทางสังคม
(๑๘) การเติบโตอย่างยั่งยืน
(๑๙) การบริหารจัดการน้ำทั้งระบบ
(๒๐) การบริการประชาชนและประสิทธิภาพภาครัฐ
(๒๑) การต่อต้านการทุจริตและประพฤติมิชอบ
(๒๒) กฎหมายและกระบวนการยุติธรรม
(๒๓) การวิจัยและพัฒนานวัตกรรม

แผนแม่บทภายใต้ยุทธศาสตร์ชาติแต่ละฉบับตอบเป้าหมายการพัฒนาของยุทธศาสตร์ชาติด้านที่เกี่ยวข้องโดยตรง รวมถึงมีส่วนในการสนับสนุนการบรรลุเป้าหมายของยุทธศาสตร์ชาติด้านอื่นๆ

๒) ยุทธศาสตร์ชาติ กับ SDGs

เป้าหมายทั้ง ๑๗ เป้าหมายประกอบด้วย

เป้าหมายที่ ๑ : ขจัดความยากจนทกุรูปแบบในทุกพื้นที่

เป้าหมายที่ ๒ : ยุติความหิวโหย บรรลุความมั่นคงทางอาหารและยกระดับโภชนาการและส่งเสริมเกษตรกรรมที่ยั่งยืน

เป้าหมายที่ ๓ : สร้างหลักประกันว่าคนมีชีวิตที่มีสุขภาพดีและส่งเสริมความเป็นอยู่ที่ดีสำหรับทุกคนในทุกวัย

เป้าหมายที่ ๔ : สร้างหลักประกันว่าทุกคนมีการศึกษาที่มีคุณภาพอย่างครอบคลุมและเท่าเทียมและสนับสนุนโอกาสในการเรียนรู้ตลอดชีวิต

เป้าหมายที่ ๕ : บรรลุความเท่าเทียมระหว่างเพศ และเสริมอำนาจให้แก่สตรีและเด็กหญิง

เป้าหมายที่ ๖ : สร้างหลักประกันว่าจะมีการจัดให้มีน้ำและสุขอนามัยสำหรับทุกคนและมีการบริหารจัดการที่ยั่งยืนคน

เป้าหมายที่ ๗ : สร้างหลักประกันให้ทุกคนสามารถเข้าถึงพลังงานสมัยใหม่ที่ยั่งยืนในราคาที่ย่อมเยา

เป้าหมายที่ ๘ : ส่งเสริมการเติบโตทางเศรษฐกิจที่ต่อเนื่อง ครอบคลุม และยั่งยืน การจ้างงานเต็มที่มีผลิตภาพ และการมีงานที่เหมาะสมสำหรับทุกคน

เป้าหมายที่ ๙ : สร้างโครงสร้างพื้นฐานที่มีความทนทาน ส่งเสริมการพัฒนาอุตสาหกรรมที่ครอบคลุมและยั่งยืน และส่งเสริมนวัตกรรม

เป้าหมายที่ ๑๐ : ลดความไม่เสมอภาคภายในประเทศและระหว่างประเทศ

เป้าหมายที่ ๑๑ : ทำให้เมืองและการตั้งถิ่นฐานของมนุษย์มีความครอบคลุม ปลอดภัย มีภูมิต้านทานและยั่งยืน

เป้าหมายที่ ๑๒ : สร้างหลักประกันให้มีรูปแบบการผลิตและการบริโภคที่ยั่งยืน

เป้าหมายที่ ๑๓ : ปฏิบัติการอย่างเร่งด่วนเพื่อต่อสู้การเปลี่ยนแปลงสภาพภูมิอากาศและผลกระทบที่เกิดขึ้น

เป้าหมายที่ ๑๔ : อนุรักษ์และใช้ประโยชน์จากมหาสมุทร ทะเล และทรัพยากรทางทะเลอย่างยั่งยืนเพื่อการพัฒนาที่ยั่งยืน

เป้าหมายที่ ๑๕ : ปกป้อง ฟื้นฟู และสนับสนุนการใช้ระบบนิเวศบนบกอย่างยั่งยืน จัดการป่าไม้อย่างยั่งยืนต่อสู้การกลายสภาพเป็นทะเลทราย หยุดการเสื่อมโทรมของที่ดินและฟื้นสภาพดิน และหยุดยั้งการสูญเสียความหลากหลายทางชีวภาพ

เป้าหมายที่ ๑๖ : ส่งเสริมสังคมที่สงบสุขและครอบคลุมเพื่อการพัฒนาที่ยั่งยืน ให้ทุกคนเข้าถึงความยุติธรรม และสร้างสถาบันที่มีประสิทธิภาพ รับผิดชอบ และครอบคลุมในทุกระดับ

เป้าหมายที่ ๑๗ : เสริมความเข้มแข็งให้แก่กลไกการดำเนินงานและฟื้นฟูหุ้นส่วนความร่วมมือระดับโลกเพื่อการพัฒนาที่ยั่งยืน

การวิเคราะห์ความเชื่อมโยงของเป้าหมายการพัฒนาที่ยั่งยืน (SDGs) กับแผนแม่บทภายใต้ยุทธศาสตร์ชาติ

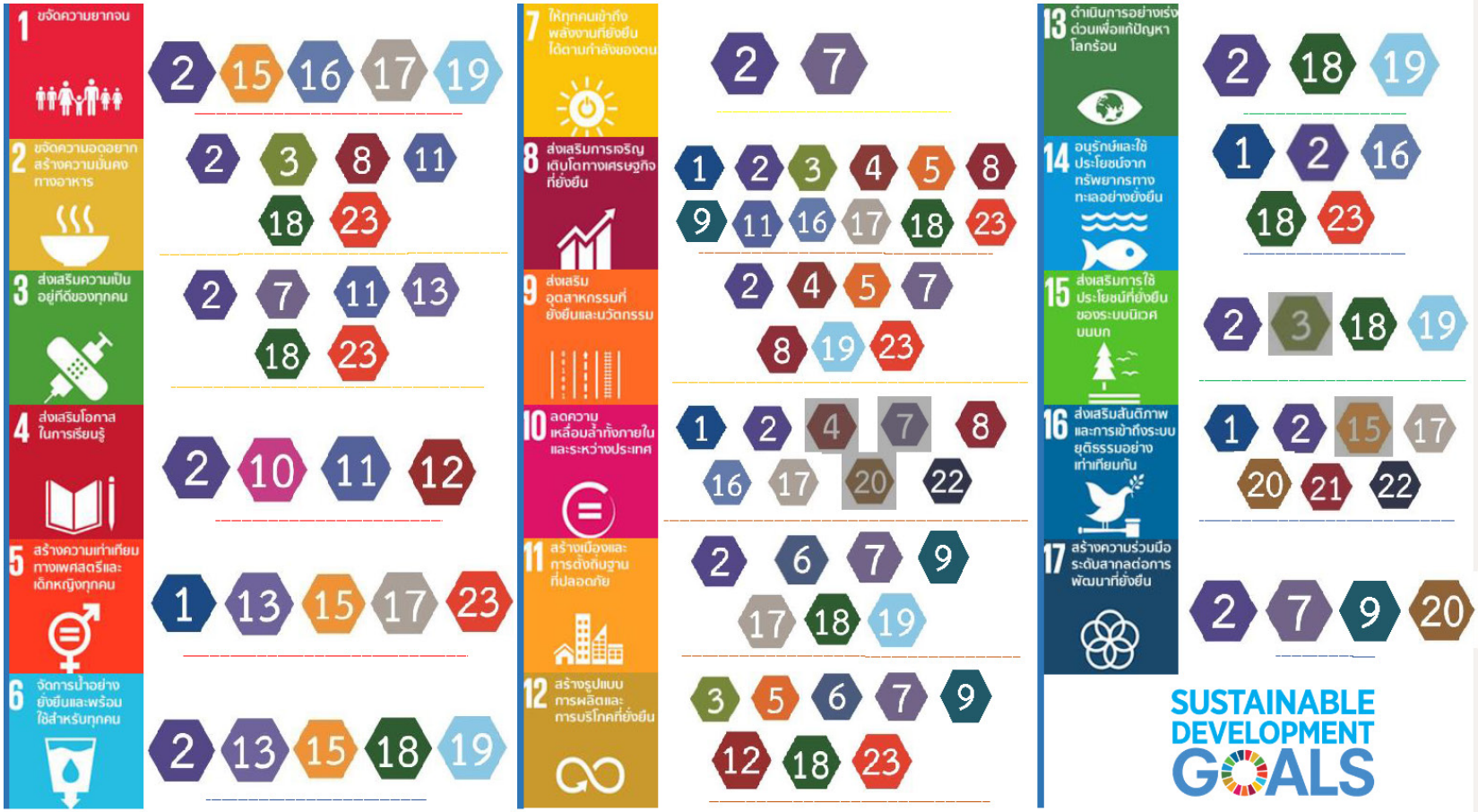

แผนแม่บทฯ

1. ความมั่นคง
2. การต่างประเทศ
3. การเกษตร
4. อุตสาหกรรมและบริการแห่งอนาคต
5. การท่องเที่ยว
6. พื้นที่และเมืองน่าอยู่อัจฉริยะ
7. โครงสร้างพื้นฐานระบบโลจิสติกส์ และดิจิทัล
8. ผู้ประกอบการและวิสาหกิจขนาดกลางและขนาดย่อมยุคใหม่
9. เขตเศรษฐกิจพิเศษ
10. การปรับเปลี่ยนค่านิยมและวัฒนธรรม
11. การพัฒนาศักยภาพคนตลอดช่วงชีวิตการเรียนรู้
12. การพัฒนาการเรียนรู้
13. การเสริมสร้างให้คนไทยมีสุขภาวะที่ดี
14. ศักยภาพการกีฬา
15. พลังทางสังคม
16. เศรษฐกิจฐานราก
17. ความเสมอภาคและหลักประกันทางสังคม
18. การเติบโตอย่างยั่งยืนการจัดการน้ำ
19. การบริหารจัดการน้ำทั้งระบบ
ประสิทธิภาพภาครัฐ
20. การบริการประชาชนและประสิทธิภาพภาครัฐ
21. การต่อต้านการทุจริตและประพฤติมิชอบ
22. กฎหมายและกระบวนการยุติธรรม
23. การวิจัยและพัฒนานวัตกรรม

หมายเหตุ: เป็นการวิเคราะห์ความเชื่อมโยงของเป้าหมายย่อย (SDG Targets) กับเป้าหมายแผนแม่บทย่อยของแผนแม่บทภายใต้ยุทธศาสตร์ชาติ โดยการดำเนินการเพื่อบรรลุเป้าหมายของแผนแม่บทฯ จะสัมพันธ์กับเป้าหมายของยุทธศาสตร์ชาติ และสอดคล้องกับ SDGs ด้วย (แผนแม่บทที่ไฮไลท์แสดงถึงความสัมพันธ์ทางอ้อม)

สถานะ ณ วันที่ 17 ก.ค. 2563

สืบค้นจาก https://sdgs.nesdc.go.th/ยุทธศาสตร์ชาติกับ-sdgs/

(๒) แผนพัฒนาเศรษฐกิจและสังคมแห่งชาติ ฉบับที่ ๑๓ (พ.ศ. ๒๕๖๖-๒๕๗๐)

หมุดหมายการพัฒนา

เพื่อถ่ายทอดเป้าหมายหลักไปสู่ภาพของการขับเคลื่อนที่ชัดเจนในลักษณะของวาระการพัฒนาที่เอื้อให้เกิดการทำงานร่วมกันของหลายหน่วยงานและหลายภาคส่วนในการผลักดันการพัฒนาเรื่องใดเรื่องหนึ่งให้เกิดผลได้อย่างเป็นรูปธรรม แผนพัฒนาฯ ฉบับที่ ๑๓ จึงได้กำหนด***หมุดหมายการพัฒนา*** จำนวน **๑๓ หมุดหมาย** ซึ่งเป็นการบ่งบอกถึงสิ่งที่ประเทศไทยปรารถนาจะ “เป็น” หรือมุ่งหวังจะ “มี” เพื่อสะท้อนประเด็นการพัฒนาที่มีลำดับความสำคัญสูงต่อการพลิกโฉมประเทศไทยสู่ “สังคมก้าวหน้า เศรษฐกิจสร้างมูลค่าอย่างยั่งยืน” โดยหมุดหมายทั้ง ๑๓ ประการ แบ่งออกได้เป็น ๔ มิติ ดังนี้

๒.๑ มิติภาคการผลิตและบริการเป้าหมาย

หมุดหมายที่ ๑ ไทยเป็นประเทศชั้นนำด้านสินค้าเกษตรและเกษตรแปรรูปมูลค่าสูง

หมุดหมายที่ ๒ ไทยเป็นจุดหมายของการท่องเที่ยวที่เน้นคุณภาพและความยั่งยืน

หมุดหมายที่ ๓ ไทยเป็นฐานการผลิตยานยนต์ไฟฟ้าที่สำคัญของโลก

หมุดหมายที่ ๔ ไทยเป็นศูนย์กลางทางการแพทย์และสุขภาพมูลค่าสูง

หมุดหมายที่ ๕ ไทยเป็นประตูการค้าการลงทุนและยุทธศาสตร์ทางโลจิสติกส์ที่สำคัญของภูมิภาค

หมุดหมายที่ ๖ ไทยเป็นศูนย์กลางอุตสาหกรรมอิเล็กทรอนิกส์อัจฉริยะและอุตสาหกรรมดิจิทัลของอาเซียน

๒.๒ มิติโอกาสและความเสมอภาคทางเศรษฐกิจและสังคม

หมุดหมายที่ ๗ ไทยมีวิสาหกิจขนาดกลางและขนาดย่อมที่เข้มแข็ง มีศักยภาพสูง และสามารถแข่งขันได้

หมุดหมายที่ ๘ ไทยมีพื้นที่และเมืองอัจฉริยะที่น่าอยู่ ปลอดภัย เติบโตได้อย่างยั่งยืน

หมุดหมายที่ ๙ ไทยมีความยากจนข้ามรุ่นลดลง และมีความคุ้มครองทางสังคมที่เพียงพอเหมาะสม

๒.๓ มิติความยั่งยืนของทรัพยากรธรรมชาติและสิ่งแวดล้อม

หมุดหมายที่ ๑๐ ไทยมีเศรษฐกิจหมุนเวียนและสังคมคาร์บอนต่ำ

หมุดหมายที่ ๑๑ ไทยสามารถลดความเสี่ยงและผลกระทบจากภัยธรรมชาติและการเปลี่ยนแปลงสภาพภูมิอากาศ

๒.๔ มิติปัจจัยผลักดันการพลิกโฉมประเทศ

หมุดหมายที่ ๑๒ ไทยมีกำลังคนสมรรถนะสูง มุ่งเรียนรู้อย่างต่อเนื่อง ตอบโจทย์การพัฒนาแห่งอนาคต

หมุดหมายที่ ๑๓ ไทยมีภาครัฐที่ทันสมัย มีประสิทธิภาพ และตอบโจทย์ประชาชน

ความเชื่อมโยงระหว่างหมุดหมายการพัฒนากับเป้าหมายหลักแสดงไว้ในแผนภาพที่ ๓.๑ โดยหมุดหมายการพัฒนาที่กำหนดขึ้นเป็นประเด็นที่มีลักษณะเชิงบูรณาการที่ครอบคลุมการพัฒนาตั้งแต่ในระดับต้นน้ำจนถึงปลายน้ำ และสามารถนำไปสู่ผลพัฒนาทั้งในมิติเศรษฐกิจ สังคม ทรัพยากรธรรมชาติและสิ่งแวดล้อมไปพร้อม ๆ กัน ทำให้หมุดหมายแต่ละประการสามารถสนับสนุนเป้าหมายหลักได้มากกว่าหนึ่งข้อ นอกจากนี้การพัฒนาภายใต้แต่ละหมุดหมายไม่ได้แยกขาดจากกัน แต่มีการสนับสนุนหรือเอื้อประโยชน์ซึ่งกันและกัน

ความเชื่อมโยงระหว่างหมุดหมายการพัฒนากับเป้าหมายหลัก

๑. การปรับโครงสร้างภาคการผลิตและบริการสู่เศรษฐกิจฐานนวัตกรรม

- ๑ เกษตรและเกษตรแปรรูปมูลค่าสูง
- ๒ การท่องเที่ยวเน้นคุณภาพและความยั่งยืน
- ๓ ฐานการผลิตยานยนต์ไฟฟ้า
- ๔ การแพทย์และสุขภาพมูลค่าสูง
- ๕ ประตูการค้าการลงทุนและโลจิสติกส์
- ๖ อิเล็กทรอนิกส์อัจฉริยะและดิจิทัล
- ๗ วิสาหกิจขนาดกลางและขนาดย่อมที่เข้มแข็งแข่งขันได้
- ๘ พื้นที่และเมืองอัจฉริยะ
- ๑๐ เศรษฐกิจหมุนเวียนและสังคมคาร์บอนต่ำ

๒. การพัฒนาคนสำหรับโลกยุคใหม่

- ๑ เกษตรและเกษตรแปรรูปมูลค่าสูง
- ๒ การท่องเที่ยวเน้นคุณภาพและความยั่งยืน
- ๓ ฐานการผลิตยานยนต์ไฟฟ้า
- ๔ การแพทย์และสุขภาพมูลค่าสูง
- ๕ ประตูการค้าการลงทุนและโลจิสติกส์
- ๖ อิเล็กทรอนิกส์อัจฉริยะและดิจิทัล
- ๗ วิสาหกิจขนาดกลางและขนาดย่อมที่เข้มแข็งแข่งขันได้
- ๘ พื้นที่และเมืองอัจฉริยะ
- ๙ ความยากจนข้ามรุ่นและความคุ้มครองทางสังคม
- ๑๒ กำลังคนสมรรถนะสูง

๓. การมุ่งสู่สังคมแห่งโอกาสและความเป็นธรรม

- ๑ เกษตรและเกษตรแปรรูปมูลค่าสูง
- ๒ การท่องเที่ยวเน้นคุณภาพและความยั่งยืน
- ๔ การแพทย์และสุขภาพมูลค่าสูง
- ๕ ประตูการค้าการลงทุนและโลจิสติกส์
- ๗ วิสาหกิจขนาดกลางและขนาดย่อมที่เข้มแข็งแข่งขันได้
- ๘ พื้นที่และเมืองอัจฉริยะ
- ๙ ความยากจนข้ามรุ่นและความคุ้มครองทางสังคม
- ๑๐ เศรษฐกิจหมุนเวียนและสังคมคาร์บอนต่ำ
- ๑๒ กำลังคนสมรรถนะสูง
- ๑๓ ภาครัฐที่ทันสมัยมีประสิทธิภาพ

๔. การเปลี่ยนผ่านการผลิตและบริโภคไปสู่ความยั่งยืน

- ๑ เกษตรและเกษตรแปรรูปมูลค่าสูง
- ๒ การท่องเที่ยวเน้นคุณภาพและความยั่งยืน
- ๓ ฐานการผลิตยานยนต์ไฟฟ้า
- ๕ ประตูการค้าการลงทุนและโลจิสติกส์
- ๘ พื้นที่และเมืองอัจฉริยะ
- ๑๐ เศรษฐกิจหมุนเวียนและสังคมคาร์บอนต่ำ
- ๑๑ ภัยธรรมชาติและการเปลี่ยนแปลงสภาพภูมิอากาศ

๕. การเสริมสร้างความสามารถของประเทศในการรับมือกับการเปลี่ยนแปลงและความเสี่ยงภายใต้บริบทโลกใหม่

- ๑ เกษตรและเกษตรแปรรูปมูลค่าสูง
- ๔ การแพทย์และสุขภาพมูลค่าสูง
- ๖ อิเล็กทรอนิกส์อัจฉริยะและดิจิทัล
- ๘ พื้นที่และเมืองอัจฉริยะ
- ๑๐ เศรษฐกิจหมุนเวียนและสังคมคาร์บอนต่ำ
- ๑๑ ภัยธรรมชาติและการเปลี่ยนแปลงสภาพภูมิอากาศ
- ๑๓ ภาครัฐที่ทันสมัยมีประสิทธิภาพ

(๓) แผนพัฒนาภาคตะวันออก

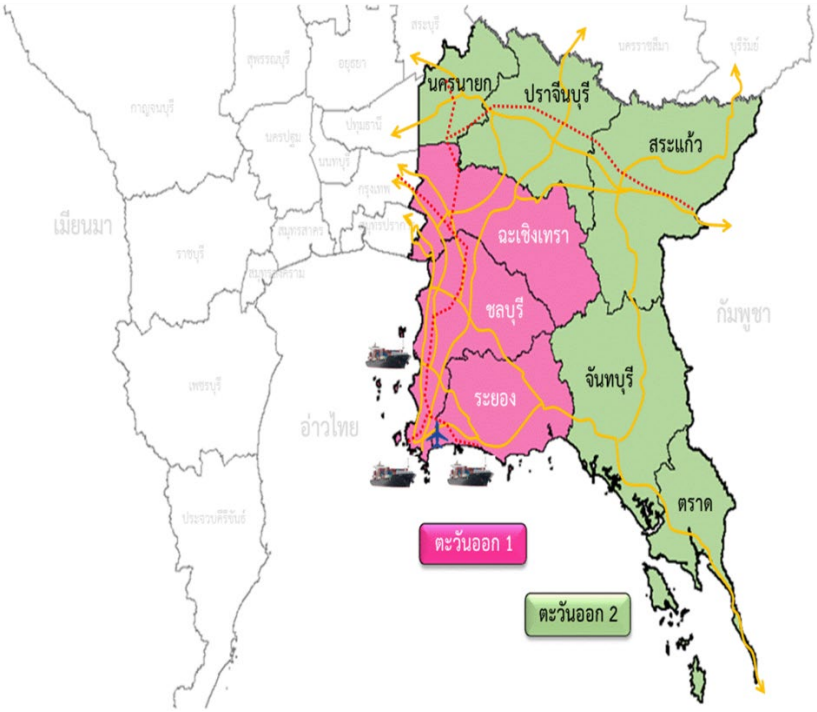

ประเด็นการพัฒนา

<u>ประเด็นการพัฒนาที่ ๑</u> พัฒนาอุตสาหกรรมที่เป็นมิตรต่อสิ่งแวดล้อมและเป็นกำลังหลักในการขับเคลื่อนเศรษฐกิจของภาคตะวันออกอย่างยั่งยืน

(๑) พัฒนาและเสริมสร้างศักยภาพของอุตสาหกรรมเป้าหมาย

(๒) พัฒนาพื้นที่เศรษฐกิจใหม่ด้านอุตสาหกรรม

(๓) ยกระดับศักยภาพของวิสาหกิจเริ่มต้น (Start-up) และวิสาหกิจ SMEs ในเขตพัฒนาพิเศษภาคตะวันออก รวมทั้งจังหวัดปราจีนบุรี ในการผลิตสินค้าและบริการที่มีคุณภาพและปริมาณเพียงพอ

(๔) พัฒนากำลังแรงงานให้สอดคล้องกับความต้องการที่แท้จริง

<u>ประเด็นการพัฒนาที่ ๒</u> พัฒนาการเกษตรคุณภาพและผลตอบแทนสูง เชื่อมโยงสู่การผลิตอาหารปลอดภัยการผลิตพลังงานทดแทน และพืชสมุนไพรทางการแพทย์

(๑) เสริมสร้างผลิตภาพการผลิตผลไม้ของภาคตะวันออกให้มีประสิทธิภาพและเป็นมิตรต่อสิ่งแวดล้อม และสอดคล้องกับความต้องการของตลาด

(๒) พัฒนาประสิทธิภาพการเพาะเลี้ยงและแปรรูปสัตว์น้ำเศรษฐกิจที่สำคัญของภาคตะวันออก

(๓) ยกระดับพืชสมุนไพรให้เป็นธุรกิจสมุนไพรสู่ตลาดสากล (จังหวัดปราจีนบุรี จันทบุรี และสระแก้ว) และพัฒนาพืชพลังงานเพื่อสนับสนุนการใช้พลังงานทดแทนของประเทศ (จังหวัดสระแก้ว ชลบุรี ปราจีนบุรี ฉะเชิงเทรา จันทบุรี และระยอง)

(๔) เสริมสร้างศักยภาพการผลิตและพัฒนาคุณภาพมาตรฐานสินค้าปศุสัตว์สำคัญของภาคตะวันออก ได้แก่ สุกร ไก่ และโค ในจังหวัดชลบุรี ฉะเชิงเทรา และสระแก้ว ให้สอดคล้องกับความต้องการของผู้บริโภคทั้งในและต่างประเทศ

<u>ประเด็นการพัฒนาที่ ๓</u> รักษาและยกระดับการท่องเที่ยวคุณภาพในแหล่งท่องเที่ยวหลักและแหล่งท่องเที่ยวทางเลือก รวมทั้งการพัฒนาธุรกิจเกี่ยวเนื่องที่เน้นคุณค่า อัตลักษณ์ ความยั่งยืน และเหมาะสมกับคนทุกช่วงวัย

(๑) พัฒนาการท่องเที่ยวของแหล่งท่องเที่ยวหลักของภาคตะวันออก อาทิ พื้นที่สัตหีบ พัทยา เกาะเสม็ด เกาะช้าง เกาะหมาก เกาะกูด ให้เป็นแหล่งท่องเที่ยวที่มีคุณภาพ

(๒) พัฒนาการท่องเที่ยวชุมชนของภาคตะวันออกให้เป็นการท่องเที่ยวทางเลือกที่มีคุณภาพ มีความคิดสร้างสรรค์ มีอัตลักษณ์ และมีความยั่งยืน บนพื้นฐานการมีส่วนร่วมของทุกภาคส่วนและการรักษาทรัพยากรธรรมชาติและสิ่งแวดล้อมอย่างเหมาะสม

(๓) ยกระดับผลิตภัณฑ์ท้องถิ่นเชื่อมโยงการท่องเที่ยวที่มีมูลค่าสูง แสดงถึงอัตลักษณ์ของพื้นที่และสอดคล้องกับความต้องการของนักท่องเที่ยว

<u>ประเด็นการพัฒนาที่ ๔</u> พัฒนาเมืองและพื้นที่ชนบทให้มีความทันสมัยและน่าอยู่ พร้อมทั้งยกระดับคุณภาพชีวิตของประชาชนในทุกช่วงวัย

(๑) พัฒนาเมืองหลักในจังหวัดชลบุรี ระยอง และฉะเชิงเทรา รวมทั้งจังหวัดปราจีนบุรี ให้เป็นเมืองอัจฉริยะน่าอยู่และเป็นเมืองที่เป็นมิตรต่อสิ่งแวดล้อม และสามารถเชื่อมโยงการขยายตัวของเมืองสู่พื้นที่ชนบท

(๒) พัฒนาพื้นที่ชนบทของภาคตะวันออกให้เป็นพื้นที่เมืองตามอัตลักษณ์และวิถีชีวิตพื้นถิ่น

(๓) พัฒนาและบำรุงรักษาโครงสร้างพื้นฐานพร้อมทั้งสิ่งอำนวยความสะดวกต่างๆ ให้ได้มาตรฐานและครอบคลุมทุกพื้นที่

(๔) พัฒนาคุณภาพชีวิตของประชาชนทุกช่วงวัยและเสริมสร้างความเข้มแข็งของครอบครัว

<u>ประเด็นการพัฒนาที่ ๕</u> รักษาและยกระดับพื้นที่เศรษฐกิจชายแดนประเทศกัมพูชา ให้มีมูลค่าสูง มีความมั่นคงและเป็นประตูเชื่อมโยงการค้า การลงทุนกับประเทศเพื่อนบ้าน

(๑) พัฒนาเขตพัฒนาเศรษฐกิจพิเศษจังหวัดสระแก้วและจังหวัดตราด ให้เป็นประตูและศูนย์กลางการค้า การท่องเที่ยว และการลงทุน เชื่อมโยงกับประเทศกัมพูชาและเวียดนาม

(๒) ยกระดับพื้นที่เศรษฐกิจชายแดนบ้านแหลมและบ้านผักกาด อำเภอโป่งน้ำร้อน จังหวัดจันทบุรี ให้เป็นเขตพัฒนาเศรษฐกิจพิเศษชายแดน

(๓) ยกระดับช่องทางธรรมชาติหรือจุดผ่อนปรนการค้าหรือจุดผ่านแดนชั่วคราวที่มีศักยภาพให้เป็นจุดผ่านแดนถาวร

<u>ประเด็นการพัฒนาที่ ๖</u> เสริมสร้างความอุดมสมบูรณ์ของทรัพยากรธรรมชาติและคุณภาพสิ่งแวดล้อม และการเพิ่มประสิทธิภาพการรับมือภัยพิบัติทางธรรมชาติและผลกระทบจากการเปลี่ยนแปลงภูมิอากาศ

(๑) บริหารจัดการทรัพยากรธรรมชาติแบบมีส่วนร่วมและยั่งยืน

(๒) ป้องกันการเกิดปัญหามลพิษ ทั้งขยะ น้ำเสีย ฝุ่นละอองขนาดเล็ก อย่างมีประสิทธิภาพบนพื้นฐานความร่วมมือกันของทุกภาคส่วน

(๓) ยกระดับขีดความสามารถในการรับมือกับผลกระทบจากการเปลี่ยนแปลงสภาพภูมิอากาศ

(๔) แผนพัฒนาจังหวัดจันทบุรี (พ.ศ. ๒๕๖๖ – ๒๕๗๐)

เป้าหมายการพัฒนาจังหวัด

หัวข้อ	แผนพัฒนาจังหวัดจันทบุรี พ.ศ. ๒๕๖๖ – ๒๕๗๐
เป้าหมายการพัฒนา	**จันทบุรีเมืองแห่งความสุข สร้างสรรค์เศรษฐกิจมูลค่าสูง บนพื้นฐานของการพัฒนาอย่างยั่งยืน**
พันธกิจ	๑. พัฒนาศักยภาพการเกษตรทั้งระบบ ทั้งด้านการผลิต การแปรรูป และการตลาดให้ตรงกับต้องการของตลาดทั้งในประเทศและต่างประเทศ ด้วยการใช้เทคโนโลยี นวัตกรรม งานวิจัยที่เป็นมิตรต่อสิ่งแวดล้อม และภูมิปัญญาท้องถิ่น รวมทั้งเสริมสร้างศักยภาพของเกษตรกรและผู้ประกอบการด้านการเกษตรให้มีความเข้มแข็งและมีขีดความสามารถในการแข่งขัน ๒. เสริมสร้างขีดความสามารถในการแข่งขันด้านการค้าการลงทุนของจังหวัด ด้วยการยกระดับศักยภาพของผู้ประกอบการทุกระดับ พัฒนาโครงสร้างพื้นฐานและสิ่งอำนวยความสะดวก และเพิ่มประสิทธิภาพการให้บริการของภาครัฐ ๓. พัฒนาการท่องเที่ยวเชิงคุณภาพ ด้วยการพัฒนาแหล่งท่องเที่ยวและการบริการที่เกี่ยวเนื่องตามอัตลักษณ์ของจังหวัดและการมีส่วนร่วมของทุกภาคส่วน รวมทั้งการส่งเสริมการท่องเที่ยวอย่างเป็นระบบ เพื่อสร้างความประทับใจให้กับนักท่องเที่ยวทั้งชาวไทยและต่างชาติ ๔. พัฒนาและยกระดับคุณภาพชีวิตของประชาชนทุกช่วงวัย สร้างความเสมอภาคและความปลอดภัยให้กับประชาชน รวมทั้งพัฒนาสภาพแวดล้อมเมืองและพื้นที่ชนบทให้มีความเหมาะสมสำหรับอยู่อาศัยและพักผ่อน ๕. ลดผลกระทบต่อทรัพยากรธรรมชาติและสิ่งแวดล้อมจากการพัฒนาเศรษฐกิจและสร้างความยั่งยืนด้วยกระบวนการบริหารจัดการที่มีประสิทธิภาพ ใช้ประโยชน์ อนุรักษ์ และฟื้นฟูทรัพยากรธรรมชาติและสิ่งแวดล้อม อย่างเหมาะสม ด้วยการมีส่วนร่วมของทุกภาคส่วน และ การใช้เทคโนโลยีเป็นมิตรต่อสิ่งแวดล้อม รวมทั้งสร้างความตระหนักในการรับมือกับผลกระทบจากการเปลี่ยนแปลงสภาพภูมิอากาศ
ตัวชี้วัด	๑. อัตราการเปลี่ยนแปลงของผลิตภัณฑ์มวลรวมจังหวัด (GPP) เพิ่มขึ้น ๒. สัมประสิทธิ์ความไม่เสมอภาค (Gini Coefficient) ด้านการกระจายรายได้ของจังหวัดลดลง
ประเด็นการพัฒนา ๑ พัฒนาศักยภาพการผลิต แปรรูป เป็นศูนย์รวบรวมและกระจายสินค้าเกษตรที่มีมูลค่าสูงที่เป็นมิตรต่อสิ่งแวดล้อม	**วัตถุประสงค์** ๑. พัฒนาจังหวัดจันทบุรีให้เป็นฐานการผลิตสินค้าเกษตร การกระจายสินค้าผลไม้และผลิตภัณฑ์แปรรูปที่มีคุณภาพ มาตรฐานปลอดภัย มีความยั่งยืนและสามารถต่อยอดสู่การท่องเที่ยงเชิงเกษตรที่มีคุณภาพ ๒. เสริมสร้างประสิทธิภาพการผลิตสินค้าและผลิตภัณฑ์แปรรูปด้านการเกษตรทั้งระบบให้มีผลผลิตที่มีความปลอดภัยและเป็นมิตรต่อสิ่งแวดล้อมบนพื้นฐานการใช้ทรัพยากรอย่างเหมาะสม **ตัวชี้วัด** อัตราการเปลี่ยนแปลงของผลิตภัณฑ์มวลรวมจังหวัดภาคเกษตรเพิ่มขึ้น

หัวข้อ	แผนพัฒนาจังหวัดจันทบุรี พ.ศ. ๒๕๖๖ – ๒๕๗๐
ประเด็นการพัฒนา ๑ (ต่อ)	**แนวทางการพัฒนา** ๑. เสริมสร้างผลิตภาพการผลิต การเก็บเกี่ยว การจัดการหลังการเก็บเกี่ยวผลไม้ ให้มีประสิทธิภาพและมาตรฐาน เป็นมิตรต่อสิ่งแวดล้อม และสอดคล้องกับความต้องการของตลาด ๒. เสริมสร้างศักยภาพของโครงสร้างพื้นฐาน ระบบโลจิสติกส์ ระบบฐานข้อมูลการเกษตร ทั้งข้อมูลด้านการผลิต (Supply Side) และความต้องการผลผลิต (Demand Side) และผลิตภัณฑ์เกษตรทั้งในประเทศและต่างประเทศให้เหมาะสม ๓. พัฒนาการแปรรูปสินค้าเกษตรและผลิตภัณฑ์เกี่ยวเนื่องให้ได้มาตรฐานมีมูลค่าสูงที่เป็นมิตรต่อสิ่งแวดล้อมและสอดคล้องกับความต้องการของตลาด ๔. พัฒนาศักยภาพและสร้างความมั่นคงให้เกษตรกรและผู้ประกอบการด้านการเกษตร ๕. ประชาสัมพันธ์ และขยายช่องทางการตลาดและการส่งออกสินค้าเกษตรและผลิตภัณฑ์เกี่ยวเนื่องที่มีความปลอดภัยและตรงกับความต้องการของผู้บริโภค ๖. พัฒนาประสิทธิภาพการเพาะเลี้ยงและแปรรูปสัตว์น้ำเศรษฐกิจที่สำคัญของจังหวัดทั้งระบบบนพื้นฐานการผลิตที่เป็นมิตรต่อสิ่งแวดล้อม ๗. พัฒนาประสิทธิภาพการผลิตพืชสมุนไพรและการแปรรูปผลิตภัณฑ์เพื่อสุขภาพและความงามที่มีคุณภาพและได้มาตรฐานความปลอดภัย ควบคู่กับการส่งเสริมแพทย์แผนไทยเพื่อการรักษาสุขภาพ ๘. พัฒนาความมั่นคงด้านน้ำ ด้วยการจัดหาแหล่งน้ำและพัฒนาระบบกระจายน้ำที่มีประสิทธิภาพ ๙. พัฒนาโครงสร้างพื้นฐานด้านดินและด้านคมนาคมให้เหมาะสม
ประเด็นพัฒนาที่ ๒ ส่งเสริมขีดความสามารถอุตสาหกรรมอัญมณีและเครื่องประดับ รวมทั้งผลิตภัณฑ์ชุมชนให้มีมูลค่าสูงตามอัตลักษณ์ของจังหวัดจันทบุรี	**วัตถุประสงค์** พัฒนาธุรกิจอัญมณีและเครื่องประดับและผลิตภัณฑ์ชุมชนให้มีความทันสมัยได้มาตรฐานสากล มีมูลค่าสูง และมีความยั่งยืน **ตัวชี้วัด** มูลค่าการค้าอัญมณีและเครื่องประดับเพิ่มขึ้น **แนวทางการพัฒนา** ๑. จัดหาวัตถุดิบที่มีคุณภาพ มีปริมาณเพียงพอและมีความน่าเชื่อถือ สำหรับเจียระไนอัญมณีและเครื่องประดับ รวมทั้งสำหรับผลิตสินค้าชุมชน ๒. พัฒนาทักษะการผลิตให้กับบุคลากรและช่างฝีมือด้านอัญมณีและเครื่องประดับและผลิตภัณฑ์ชุมชน และสามารถส่งต่อสู่คนรุ่นต่อไปอย่างไร้รอยต่อ ๓. รักษาและเพิ่มประสิทธิภาพการผลิตให้ได้ผลิตภัณฑ์ที่ได้มาตรฐานด้วยเทคโนโลยีสมัยใหม่ และภูมิปัญญาท้องถิ่น พร้องทั้งยกระดับมาตรฐานการตรวจรับรองอัญมณี ๔. เสริมสร้างศักยภาพผู้ประกอบการ SMEs และวิสาหกิจชุมชน ให้มีความเข้มแข็ง ๕. ประชาสัมพันธ์และเพิ่มช่องทางการจัดจำหน่ายอัญมณีและเครื่องประดับ และผลิตภัณฑ์ชุมชนทั้งตลาดภายในประเทศและต่างประเทศ พร้อมทั้งเชื่อมโยงสู่การท่องเที่ยวชุมชนและการค้าชายแดนของจังหวัด

หัวข้อ	แผนพัฒนาจังหวัดจันทบุรี พ.ศ. ๒๕๖๖ – ๒๕๗๐
ประเด็นพัฒนาที่ ๓ ยกระดับพื้นที่เศรษฐกิจชายแดนให้ได้มาตรฐาน มีมูลค่าทางเศรษฐกิจและความปลอดภัยสูง	**วัตถุประสงค์** เพิ่มมูลค่าการค้าชายแดนและผ่านแดนจังหวัดจันทบุรี ควบคู่กับการสร้างความปลอดภัยตามแนวชายแดนในทุกมิติ เพื่อยกระดับสู่เขตพัฒนาเศรษฐกิจพิเศษชายแดนที่สำคัญของประเทศ **ตัวชี้วัด** มูลค่าการค้าชายแดนของจังหวัดเพิ่มขึ้น **แนวทางการพัฒนา** ๑. พัฒนาด่านการค้า ตลาดการค้าชายแดน โครงสร้างพื้นฐาน และสิ่งอำนวยความสะดวก ให้มีความเหมาะสมและได้มาตรฐาน ๒. พัฒนาการให้บริการบริเวณจุดผ่านแดนให้มีประสิทธิภาพ รวดเร็ว และได้มาตรฐาน ๓. ปรับปรุงผังเมืองเฉพาะชุมชนชายแดนให้มีความพร้อมรองรับการขยายตัวของการค้าชายแดน ๔. พัฒนารูปแบบการบริหารจัดการแรงงานเฉพาะเขตพื้นที่ชายแดนภายใต้รูปแบบ “ประชารัฐ” อย่างเป็นระบบ ๕. ส่งเสริมและพัฒนาศักยภาพผู้ประกอบการค้าชายแดนและผ่านแดน ๖. ส่งเสริมการค้า การลงทุนบริเวณจุดผ่านแดน ๗. รักษาความมั่นคงตามแนวชายแดนในทุกมิติ บนพื้นฐานการมีส่วนร่วมของทุกภาคส่วน
ประเด็นพัฒนาที่ ๔ เสริมสร้างศักยภาพการท่องเที่ยวและผลิตภัณฑ์ท้องถิ่นที่เน้นคุณค่าอัตลักษณ์และความยั่งยืน	**วัตถุประสงค์** เพิ่มขีดความสามารถด้านการท่องเที่ยวของจังหวัดจันทบุรีให้เป็นแหล่งท่องเที่ยวเมืองหลักที่มีคุณภาพและได้มาตรฐานสากล **ตัวชี้วัด** รายได้จากการท่องเที่ยวของจังหวัดเพิ่มขึ้น **แนวทางการพัฒนา** ๑. พัฒนาแหล่งท่องเที่ยวและธุรกิจบริการที่เกี่ยวเนื่อง โครงสร้างพื้นฐานและสิ่งอำนวยความสะดวกตามอัตลักษณ์ของพื้นที่ที่เป็นมิตรต่อสิ่งแวดล้อม และเหมาะสมสำหรับคนทุกช่วงอายุ ๒. ยกระดับการบริการด้านการท่องเที่ยวและธุรกิจเกี่ยวเนื่อง ด้วยการพัฒนาทักษะบุคลากรและผู้ประกอบการในอุตสาหกรรมการท่องเที่ยว และการสร้างการมีส่วนร่วมของทุกภาคส่วน พร้อมทั้งส่งเสริมการใช้เทคโนโลยีสมัยใหม่ในการพัฒนาการให้บริการ ๓. พัฒนาการท่องเที่ยวให้สอดคล้องตามอัตลักษณ์และรูปแบบการท่องเที่ยวของแต่ละพื้นที่และสามารถเชื่อมโยงกับการท่องเที่ยวกระแสหลักและการท่องเที่ยวของจังหวัดอื่นในภาคตะวันออก อาทิ การท่องเที่ยวชายทะเล การท่องเที่ยวเชิงการแพทย์ (Medical Tourism) การท่องเที่ยวธุรกิจไมซ์ (MICE Business Travel) และการท่องเที่ยวเชิงกีฬา (Sport Tourism) เป็นต้น ๔. ยกระดับมาตรฐานความปลอดภัยด้านการท่องเที่ยว ๕. ส่งเสริมการประชาสัมพันธ์ด้านการท่องเที่ยว และขยายช่องทางการตลาดแนวใหม่ Digital Marketing

หัวข้อ	แผนพัฒนาจังหวัดจันทบุรี พ.ศ. ๒๕๖๖ – ๒๕๗๐
ประเด็นพัฒนาที่ ๕ อนุรักษ์ ฟื้นฟู ทรัพยากรธรรมชาติและพัฒนาเมือง ควบคู่กับการยกระดับคุณภาพชีวิตของประชาชน	**วัตถุประสงค์** ๑. ทรัพยากรธรรมชาติและสภาพแวดล้อมได้รับการอนุรักษ์ ฟื้นฟู ดูแลรักษา และบริหารจัดการอย่างมีประสิทธิภาพ เพื่อให้ประชาชนของจังหวัดมีฐานทรัพยากรที่เป็นประโยชน์ต่อการดำรงชีวิตอย่างยั่งยืน ๒. ประชาชนมีคุณภาพชีวิตที่ดีขึ้น และมีศักยภาพในการประกอบอาชีพมากขึ้น ๓. ประชาชนมีความพร้อมและสามารถรับมือกับภัยพิบัติต่างๆ ได้อย่างเหมาะสมกับสถานการณ์ **ตัวชี้วัด** ๑. อัตราการเปลี่ยนแปลงของพื้นที่ป่าไม้ในจังหวัดเพิ่มขึ้น ๒. ร้อยละที่เพิ่มขึ้นของดัชนีความก้าวหน้าของคน (Human Achievement Index : HAI) **แนวทางการพัฒนา** ๑. อนุรักษ์ ฟื้นฟูทรัพยากรธรรมชาติและสิ่งแวดล้อมอย่างสมดุลและยั่งยืน ๒. ส่งเสริมการลดขยะต้นทางและใช้ประโยชน์จากขยะ ๓. เสริมสร้างศักยภาพการบริหารจัดการน้ำทั้งด้านปริมาณและคุณภาพ ด้วยการใช้เทคโนโลยีสมัยใหม่ ๔. เพิ่มประสิทธิภาพในการรับมือกับผลกระทบจากการเปลี่ยนแปลงสภาพภูมิอากาศ ๕. พัฒนาโครงสร้างพื้นฐานด้านการคมนาคมขนส่งและโลจิสติกส์ ให้มีความสะดวก ปลอดภัย และสามารถเชื่อมโยงกันอย่างไร้รอยต่อ ๖. เสริมสร้างความมั่นคงและความสงบเรียบร้อย ๗. พัฒนาคุณภาพชีวิตของประชาชนทุกช่วงวัยและเสริมสร้างความเข้มแข็งของครอบครัว ๘. เสริมสร้างศักยภาพในการรับมือกับโรคอุบัติใหม่และโรคไม่ติดต่อเรื้อรัง (Non-Communicable Diseases: NCDs)

(๔) ยุทธศาสตร์การพัฒนาขององค์กรปกครองส่วนท้องถิ่นในเขตจังหวัดจันทบุรี

<u>วิสัยทัศน์การพัฒนาขององค์กรปกครองส่วนท้องถิ่นในเขตจังหวัดจันทบุรี</u>

"เสริมสร้างสังคมให้เข้มแข็ง พัฒนาเศรษฐกิจอย่างยั่งยืน ฟื้นฟูทรัพยากรธรรมชาติและสิ่งแวดล้อม"

ยุทธศาสตร์การพัฒนาขององค์กรปกครองส่วนท้องถิ่นในเขตจังหวัดจันทบุรี พ.ศ.๒๕๖๖-๒๕๗๐ ประกอบด้วย ๓ ยุทธศาสตร์ ดังนี้

ยุทธศาสตร์ที่ ๑ ด้านสังคม

เป้าประสงค์	กลยุทธ์	ตัวชี้วัด
๑.๑ ส่งเสริมและพัฒนาด้านการศึกษา	(๑) ส่งเสริมและพัฒนาการศึกษาที่เน้นการบูรณาการเพื่อยกระดับผลสัมฤทธิ์ทางการศึกษา	(๑.๑) จำนวนสถานศึกษาที่ได้รับการสนับสนุนงบประมาณเพื่อการดำเนินงานด้านการส่งเสริมการศึกษา
	๒) ส่งเสริมและพัฒนาระบบการศึกษาสร้างความเสมอภาคทางการศึกษาอย่างต่อเนื่องแก่ประชาชนทุกเพศวัย	(๒.๑) จำนวนประชาชนมีคุณภาพชีวิตที่ดีบนฐานความรู้ ๒.๒ จำนวนนักเรียนที่ได้รับการส่งเสริมและพัฒนาด้านการศึกษา
	(๓) ส่งเสริมสนับสนุนระบบการศึกษาปฐมวัย (เด็กเล็ก)	(๓.๑) จำนวนเด็กเล็กที่ได้รับการส่งเสริมและสนับสนุนในระบบการศึกษาปฐมวัย
๑.๒ ส่งเสริมและพัฒนาด้านการสาธารณสุข	(๑) ส่งเสริมและสนับสนุนการเสริมสร้างสุขภาวะที่ดีของประชาชน	(๑.๑) อัตราการเจ็บป่วยของประชาชนลดลง (๑.๒) จำนวนโครงการหรือกิจกรรมที่สร้างเสริมสุขภาวะที่ดีของประชาชน
	(๒) การพัฒนา เสริมสร้างระบบบริการสาธารณสุขให้มีคุณภาพ ยกระดับความสามารถในการป้องกันโรคอุบัติใหม่และอุบัติซ้ำ	(๒.๑) จำนวนโครงการที่ได้รับการสนับสนุนงบประมาณเพื่อการพัฒนาระบบบริการสาธารณสุขของชุมชน (๒.๒) จำนวนโครงการด้านการสร้างเสริมสุขภาพงานควบคุมป้องกันโรค และงานสนับสนุนการพัฒนาสุขภาพภาคประชาชน
	(๓) ส่งเสริมและสนับสนุนการบริบาลผู้สูงอายุ ผู้ป่วยติดเตียง ผู้ป่วยติดบ้าน	(๓.๑) จำนวนผู้สูงอายุ ผู้ป่วยติดบ้าน ผู้ป่วยติดเตียง ที่ได้รับการบริบาลอย่างต่อเนื่อง

เป้าประสงค์	กลยุทธ์	ตัวชี้วัด
๑.๓ ส่งเสริม สนับสนุนการกีฬาและนันทนาการ	(๑) สนับสนุนการพัฒนากีฬา รวมถึงการแข่งขันกีฬาอิเล็กทรอนิกส์ (E-Sport) โดยมีเยาวชนเป็นศูนย์กลาง	(๑.๑) จำนวนกิจกรรมด้านกีฬาและนันทนาการที่ได้รบการสนับสนุนงบประมาณ (๑.๒) จำนวนเด็กและเยาวชนที่ได้รับการส่งเสริมสนับสนุนการกีฬาและนันทนาการ
	(๒) พัฒนา จัดหา และก่อสร้างสนามกีฬา สถานที่พักผ่อนหย่อนใจและนันทนาการครบวงจร	(๒.๑) จำนวนสนามกีฬาสถานที่พักผ่อนหย่อนใจและนันทนาการที่ได้รับการสนับสนุนงบประมาณ
	(๓) ส่งเสริมและสนับสนุนการจัดการแข่งขันกีฬาทุกประเภททุกระดับ	(๓.๑) จำนวนกิจกรรมการแข่งขันกีฬาที่ได้รับการสนับสนุน (๓.๒) จำนวนนักกีฬาและประชาชนที่ร่วมแข่งขัน
๑.๔ การพัฒนาด้านคุณภาพชีวิต	(๑) ส่งเสริมบทบาทสตรีกลุ่มความหลากหลายทางเพศ (LGBTQ) และพัฒนาคุณภาพชีวิตผู้สูงอายุ เด็ก ผู้พิการ และผู้ด้อยโอกาสให้มีคุณภาพชีวิตที่ดีขึ้น	(๑.๑) จำนวนผู้ได้รับประโยชน์ด้านการส่งเสริมพัฒนาบทบาทและคุณภาพชีวิตของเด็ก สตรี ผู้สูงอายุ ผู้พิการ ผู้ด้อยโอกาส และกลุ่มความหลากหลายทางเพศ (LGBTQ) (๑.๒) ระดับคุณภาพชีวิตที่ดีขึ้นของประชาชน
๑.๕ การบริหารงานให้ทันสมัย โปร่งใสและมีส่วนร่วม	(๑) การพัฒนาระบบข้อมูลข่าวสารและสารสนเทศ เพื่อส่งเสริมการมีส่วนร่วมของประชาชนในการเสนอความคิดเห็น ข้อร้องเรียน และตรวจสอบติดตามการทำงานได้ทุกขั้นตอน	(๑.๑) จำนวนช่องทางในการรับเรื่องร้องเรียนและความต้องการของประชาชน
	(๒) ส่งเสริมและสนับสนุนให้จัดการประชมร่วมการทำงานและทำกิจกรรมร่วมกัน เพื่อให้เกิดความสัมพันธ์ที่ดีและมีการแลกเปลี่ยนความรู้ ความคิดเห็น ปัญหา และแนวทางในการแก้ปัญหาพื้นที่ของประชาชนในชุมชน	(๒.๑) จำนวนกิจกรรม/โครงการที่ดำเนินการส่งเสริมความรู้ความเข้าใจในการมีส่วนร่วมในการพัฒนาท้องถิ่น

เป้าประสงค์	กลยุทธ์	ตัวชี้วัด
๑.๖ ส่งเสริมการอนุรักษ์ ฟื้นฟู สืบสานศิลปวัฒนธรรม จารีตประเพณี ภูมิปัญญาท้องถิ่นและแหล่งประวัติศาสตร์	(๑) ส่งเสริมความร่วมมือจากทุกภาคส่วนในการอนุรักษ์ ฟื้นฟู สืบสานศิลปวัฒนธรรม จารีตประเพณี ภูมิปัญญาท้องถิ่นและแหล่งประวัติศาสตร์ของจังหวัดจันทบุรี	(๑.๑) ร้อยละที่เพิ่มขึ้นของจำนวนกิจกรรมด้านการส่งเสริมการอนุรักษ์ ฟื้นฟู สืบสานศิลปวัฒนธรรม ภูมิปัญญาท้องถิ่น (๑.๒) ร้อยละความพึงพอใจที่เพิ่มขึ้นของผู้เข้าร่วมโครงการหรือกิจกรรมด้านการส่งเสริมการอนุรักษ์ฟื้นฟู สืบสานศิลปวัฒนธรรม
๑.๗ พัฒนาด้านการจัดระเบียบชุมชน/สังคม และการรักษาความสงบเรียบร้อย	(๑) สนับสนุนด้านสังคมส่งเสริมให้เกิดองค์กรแห่งการเรียนรู้ เท่าทันเทคโนโลยี โดยพัฒนาศักยภาพผู้นำชุมชน อสม. และเครือข่ายภาคี	(๑.๑) จำนวนผู้เข้าโครงการฝึกอบรมได้มีโอกาสพัฒนาศักยภาพในการปฏิบัติงานด้านสังคม
	(๒) การพัฒนางานด้านการป้องกันและบรรเทาสาธารณภัย	(๒.๑) จำนวนผู้ได้รับประโยชน์จากการป้องกันและบรรเทาสาธารณภัย
	(๓) ส่งเสริมความปลอดภัยในชีวิตและทรัพย์สิน และด้านการรักษาความสงบ	(๓.๑) จำนวนกิจกรรม/โครงการที่ดำเนินการเพื่อส่งเสริมด้านความมั่นคงและปลอดภัยในชีวิตและทรัพย์สิน (๓.๒) จำนวนการเกิดปัญหาด้านความปลอดภัยในชีวิตและทรัพย์สินลดลง
	(๔) ส่งเสริมและสนับสนุนการป้องกันและแก้ไขปัญหายาเสพติด	(๔.๑) ร้อยละของความสำเร็จในการแก้ไขปัญหายาเสพติด
	(๕) พัฒนางานป้องกันและแก้ไขปัญหายาเสพติด	(๕.๑) จำนวนกิจกรรม/โครงการเพื่อป้องกันและแก้ไขปัญหายาเสพติด (๕.๒) จำนวนผู้ค้า/ผู้เสพยาเสพติดลดลง
๑.๘ ด้านการบริหารจัดการ	(๑) การพัฒนาบริหารจัดการองค์กรให้เป็นองค์กรที่มีสมรรถนะสูง มีความเป็นดิจิทัลและเป็นสากล เพื่อให้เกิดผลการดำเนินงานที่เป็นเลิศ	(๑) ร้อยละของความสำเร็จในการพัฒนาสถานที่ปฏิบัติราชการเครื่องมือ เครื่องใช้ให้มีความทันสมัย พัฒนาระบบเทคโนโลยีการสื่อสารและระบบสารสนเทศ
	(๒) พัฒนาประสิทธิภาพในการบริหารจัดการตามหลักธรรมมาภิบาล	(๒.๑) ผลคะแนนที่เพิ่มขึ้นจากการตรวจประเมินรับรองมาตรฐานการปฏิบัติราชการ
	(๓) การส่งเสริมระบบคุณธรรม จริยธรรม จรรยาบรรณ สร้างจิตสำนึกและเพิ่มสมรรถนะให้แก่บุคลากรภาครัฐในการนำนโยบายและกฎหมายไปสู่การปฏิบัติได้อย่างมีประสิทธิภาพ	(๓.๑) จำนวนกิจกรรม/โครงการ เพื่อพัฒนาคุณภาพบุคลากรเสริมสร้างธรรมาภิบาลในการปฏิบัติงานเพื่อผลสัมฤทธิ์ของงานบริหาร

ยุทธศาสตร์ที่ ๒ ด้านเศรษฐกิจ

เป้าประสงค์	กลยุทธ์	ตัวชี้วัด
๒.๑ การพัฒนาเศรษฐกิจอย่างยั่งยืน	(๑) ผลักดันจังหวัดจันทบุรีให้เป็นศูนย์กลางการผลิตและจำหน่ายสิค้าการเกษตรและอาหารของภูมิภาค	(๑.๑) ร้อยละของความสำเร็จในการพัฒนาด้านการเกษตร
	(๒) ส่งเสริมการพัฒนาด้านการค้าเพื่อเชื่อมโยงระเบียงเศรษฐกิจภาคตะวันออก	(๒.๒) ร้อยละความสำเร็จของการพัฒนาด้านการค้า
	(๓) ส่งเสริมการกระจายสินค้าไปสู่ทั้งภายในและต่างประเทศ โดยการร่วมมือและให้ความร่วมมือกับหน่วยงานทั้งภาครัฐและเอกชน	(๓.๑) ร้อยละของสินค้าที่เพิ่มขึ้นในการกระจายสินค้าส่งออกทั้งภายในและต่างประเทศ
	(๔) เสริมสร้างประสิทธิภาพด้านเทคโนโลยีการผลิต การวิจัย และการพัฒนาออกแบบและนวัตกรรมเพื่อยกระดับคุณภาพและรูปแบบผลิตภัณฑ์ให้ได้มาตรฐานสากล โดยการร่วมมือกับหน่วยงานทั้งภาครัฐและเอกชน	(๔.๑) จำนวนของนวัตกรรมที่ได้รับการยอมรับในภาคการเกษตร (๔.๒) ร้อยละที่เพิ่มขึ้นของการจัดกิจกรรมให้ความรู้เทคนิคหรือทักษะที่สามารถนำไปปฏิบัติเพื่อเพิ่มผลผลิต
๒.๒ การบริหารจัดการพัฒนาโครงสร้างพื้นฐาน	(๑) การพัฒนาเส้นทางคมนาคมอย่างเป็นระบบให้ได้มาตรฐานเพื่อรองรับการกระจายผลผลิตและการท่องเที่ยว	(๑.๑) จำนวนโครงสร้างพื้นฐานที่ได้รับการพัฒนาเพื่อรองรับความเชื่อมต่อระบบขนส่งมวลชนที่สามารถรองรับการกระจายผลผลิตและการท่องเที่ยว
	(๒) การพัฒนาด้านโครงสร้างพื้นฐาน เช่น ก่อสร้าง ปรับปรุง ซ่อมแซม บำรุงรักษา หรือขยายขีดความสามารถของโครงสร้างพื้นเดิมที่มีอยู่ให้มีประสิทธิภาพการใช้งานให้เกิดประโยชน์สูงสุด	(๒.๑) จำนวนพื้นที่ ที่ได้รับการพัฒนาและบำรุงรักษาตามแผนการดำเนินงานที่กำหนดไว้ในแต่ละปีงบประมาณ
๒.๓ การบริหารจัดการน้ำอย่างเป็นระบบและมีประสิทธิภาพ	(๑) การพัฒนาแหล่งน้ำและระบบบริหารจัดการน้ำ เพื่ออุปโภคบริโภคและการเกษตร	(๑.๑) จำนวนพื้นที่รับประโยชน์จากระบบชลประทาน/กักเก็บน้ำเพิ่มขึ้น

เป้าประสงค์	กลยุทธ์	ตัวชี้วัด
๒.๔ สนับสนุนการใช้เทคโนโลยีและนวัตกรรมเพื่อยกระดับเศรษฐกิจจันทบุรี	(๑) ส่งเสริมเกษตรดิจิทัล (Smart Farming) สร้างความแม่นยำในการทำการเกษตรเพื่อลดต้นทุนการผลิต โดยการนำเทคโนโลยีเข้ามาบริหารจัดการระบบการเกษตร	(๑.๑) ร้อยละที่ลดลงของต้นทุนการเพิ่มผลผลิตการเกษตร (๑.๒) ร้อยละที่เพิ่มขึ้นของผลิตภัณฑ์ที่ได้รับการพัฒนาสู่การผลิตเชิงพาณิชย์ที่เพิ่มขึ้น
	(๒) ส่งเสริมและผลักดันให้ความรู้ด้านการำธุรกิจออนไลน์ (E-Commerce) และการทำธุรกิจเริ่มต้น (Start-up) เพื่อให้ผู้ประกอบการมีความรู้พื้นฐานและแรงบันดาลใจในการทำธุรกิจ	(๒.๑) ร้อยละที่เพิ่มขึ้นของจำนวนกิจกรรมธุรกิจออนไลน์ (๒.๒) ร้อยละของความพึงพอใจที่เพิ่มขึ้นของผู้เข้าร่วมโครงการหรือกิจกรรมเพิ่มความรู้พื้นฐานและแรงบันดาลใจในการทำธุรกิจ
	(๓) สนับสนุนการสร้างแพลตฟอร์มเพื่อส่งเสริมการเชื่อมโยงแหล่งท่องเที่ยวชุมชน ที่พัก ร้านอาหาร และของที่ระลึกชุมชน	(๓.๑) จำนวนของสื่อที่กล่าวถึงแหล่งท่องเที่ยวที่เพิ่มขึ้น
๒.๕ สนับสนุนแรงงานภาคเกษตร	(๑) ส่งเสริมการพัฒนาบุคลากรด้านการเกษตร	(๑.๑) ร้อยละของบุคลากรด้านการเกษตรที่ได้รับการพัฒนาภาคการเกษตรเพิ่มขึ้น
	(๒) ส่งเสริมหลักประกันรายได้ภาคการเกษตร	(๒.๑) ร้อยละของการเพิ่มแรงงานภาคเกษตร
๒.๖ ส่งเสริมและสนับสนุนให้จังหวัดจันทบุรีเป็นแหล่งท่องเที่ยวยั่งยืน	(๑) ยกระดับแหล่งท่องเที่ยวเดิมที่มีให้มีจุดสนใจดึงดูดนักท่องเที่ยว	(๑.๑) ร้อยละของนักท่องเที่ยวที่เพิ่มขึ้น
	(๒) พัฒนาขีดความสามารถของบุคลากรด้านการท่องเที่ยว	(๒.๑) จำนวนบุคลากรที่ได้รับการพัฒนาศักยภาพเพิ่มขึ้น
๓.๑ การบริหารจัดการทรัพยากรธรรมชาติและสิ่งแวดล้อมอย่างเป็นระบบ เพื่อการพัฒนาที่ยั่งยืน	(๑) ส่งเสริม สนับสนุน และร่วมมือกับส่วนราชการ องค์กรปกครองส่วนท้องถิ่น ภาคธุรกิจเอกชน และองค์กรอิสระ ในการสร้างจิตสำนึกแก่ชุมชนท้องถิ่น เพื่อการอนุรักษ์ทรัพยากรธรรมชาติ โดยเฉพาะทรัพยากรชายฝั่งทะเล พื้นที่ป่าชายเลน และความหลากหลายทางชีวภาพผ่านแผนการโครงการและการณณรงค์ร่วมกัน	(๑.๑) จำนวนโครงการ/กิจกรรม การส่งเสริมและอนุรักษ์ทรัพยากรธรรมชาติและสิ่งแวดล้อม

เป้าประสงค์	กลยุทธ์	ตัวชี้วัด
	(๒) ส่งเสริม สนับสนุน และร่วมมือกับส่วนราชการ องค์กรปกครองส่วนท้องถิ่นในการฝึกอบรมให้ความรู้แกนนำชุมชนเพื่อเพิ่มศักยภาพในการสร้างกระบวนการเรียนรู้และริเริ่มชุมชนในการจัดการสิ่งแวดล้อมในท้องถิ่นให้สอดคล้องกัน	(๒.๑) จำนวนครั้งที่มีการจัดกิจกรรมส่งเสริมกระบวนการเรียนรู้แก่ชุมชนในด้านการจัดการทรัพยากรธรรมชาติและสิ่งแวดล้อม
	(๓) ส่งเสริม สนับสนุน และร่วมมือกับส่วนราชการ องค์กรปกครองส่วนท้องถิ่น เพื่อสร้างเครือข่ายการรณรงค์การจัดการขยะแบบมีส่วนร่วมของประชาชน ระบบกำจัดขยะที่เป็นระบบถูกหลักสุขาภิบาลไม่ส่งผลกระทบต่อส่งแวดล้อม ร่วมกับการใช้เทคโนโลยีที่เหมาะสมทั้งในดานการคัดแยกขยะ การแปรรูปอินทรีย์ ปุ๋ยอินทรีย์ เพื่อลดปริมาณขยะจากชุมชน	(๓.๑) จำนวนโครงการ/กิจกรรมเพื่อรณรงค์การลดขยะ (๓.๒) ร้อยละของขยะมูลฝอยที่ได้รับการจัดการอย่างถูกต้องไม่ส่งผลกระทบต่อสิ่งแวดล้อมและคุณภาพชีวิตของประชาชน
	(๔) ส่งเสริมการใช้พลังงานทดแทนและเพิ่มประสิทธิภาพการใช้พลังงานเพื่อสร้างความมั่นคงด้านพลังงาน	(๔.๑) จำนวนพื้นที่ที่ได้รับการอนุรักษ์พลังงานและการใช้พลังงานทดแทน
๓.๒ การบริหารจัดการทรัพยากรธรรมชาติและสิ่งแวดล้อม(ภัยแล้ง)	(๑) ส่งเสริม สนับสนุนและร่วมมือกับส่วนราชการ องค์กรปกครองส่วนท้องถิ่น เพื่อแก้ไขปัญหาภัยแล้ง	(๑.๑) จำนวนโครงการ/กิจกรรม เพื่อแก้ไขปัญหาภัยแล้ง เช่น ขุดลอกคลอง ขุดสระ ทำแก้ลัง ฝายกักเก็บน้ำ ธนาคารน้ำใต้ดิน
๓.๓ การบริหารจัดการทรัพยากรธรรมชาติและสิ่งแวดล้อม (ป่าไม้)	(๑) ส่งเสริม สนับสนุนและร่วมมือกับส่วนราชการ องค์กรปกครองส่วนท้องถิ่น เพื่อร่วมรณรงค์การปลูกป่าไม้ชุมชน และการอนุรักษ์ป่าไม้ในชุมชน	(๑.๑) จำนวนพื้นที่ที่ได้รับการปลูกป่าไม้ชุมชน และการอนุรักษ์ป่าไม้ในชุมชน (๑.๒) จำนวนกิจกรรม/โครงการ เพื่อเพิ่มพื้นที่สีเขียว ได้แก่ ธนาคารต้นไม้
๓.๔ การบริหารจัดการน้ำเสีย	(๑) ส่งเสริม สนับสนุนและร่วมมือกับส่วนราชการ องค์กรปกครองส่วนท้องถิ่น ภาคเอกชน และประชาชนในพื้นที่ที่ก่อให้เกิดน้ำเสีย	(๑.๑) จำนวนพื้นที่ที่ก่อให้เกิดน้ำเสียในทะเลแหล่งน้ำธรรมชาติ แม่น้ำ ลำคลอง

		(๑.๒) จำนวนโครงการรณรงค์ให้ประชาชนภาคเอกชนเข้ามามีส่วนร่วมในการแก้ไขปัญหาน้ำเสีย
เป้าประสงค์	กลยุทธ์	ตัวชี้วัด
๓.๕ การบริหารจัดการขยะ	(๑) ส่งเสริม สนับสนุนและร่วมมือกับส่วนราชการ องค์กรปกครองส่วนท้องถิ่น เพื่อสร้างเครือข่ายการรณรงค์การจัดการขยะแบบมีส่วนร่วมของประชาชน ระบบกำจัดขยะที่เป็นระบบ ถูกหลักสุขาภิบาล ไม่ส่งผลกระทบต่อสิ่งแวดล้อมร่วมกับการใช้เทคโนโลยีที่เหมาะสมทั้งในด้านการคัดแยกขยะ การกำจัดขยะทางทะเล การแปรรูปอินทรีย์ ปุ๋ยอินทรีย์ เพื่อลดปริมาณขยะจากชุมชน	(๑.๑) จำนวนกิจกรรม/โครงการเพื่อใช้เทคโนโลยีในการกำจัดขยะ (๑.๒) จำนวนกิจกรรม/โครงการเพื่อสร้างการมีส่วนร่วม ให้ความรู้แก่ประชาชนเกี่ยวกับการกำจัดขยะที่เกี่ยวข้อถูกประเภท
๓.๖ การแก้ไขปัญหาคลื่นกัดเซาะชายฝั่ง	(๑) ส่งเสริม สนับสนุนและร่วมมือกับส่วนราชการ องค์กรปกครองส่วนท้องถิ่น เพื่อแก้ไขปัญหาคลื่นกัดเซาะชายฝั่ง	(๑.๑) จำนวนกิจกรรม/โครงการเพื่อแก้ไขปัญหาคลื่นกัดเซาะชายฝั่ง เช่น แนวชะลอคลื่นไม้ไผ่ ก่อสร้างแนวกั้นคลื่นกัดเซาะ

ความเชื่อมโยงยุทธศาสตร์แผนระดับมหภาค

ยุทธศาสตร์ชาติ ๒๐ ปี (พ.ศ. ๒๕๖๑-๒๕๘๐)	๑.ด้านความมั่นคง	๒.ด้านการสร้างความสามารถในการแข่งขัน	๓.ด้านการพัฒนาและเสริมสร้างศักยภาพทรัพยากรมนุษย์	๔.ด้านการสร้างโอกาสและความเสมอภาคทางสังคม	๕.ด้านการสร้างการเติบโตบนคุณภาพชีวิตที่เป็นมิตรต่อสิ่งแวดล้อม	๖.ด้านการปรับสมดุลและพัฒนาระบบการบริหารจัดการภาครัฐ
แผนพัฒนาเศรษฐกิจและสังคมแห่งชาติ ฉบับที่ ๑๓	๕.ประตูการค้าการลงทุนและโลจิสติกส์ของภูมิภาค ๖.อิเล็กทรอนิกส์อัจฉริยะและบริการดิจิทัล ๑๐.เศรษฐกิจหมุนเวียนและสังคมคาร์บอนต่ำ ๑๑.ลดความเสี่ยงจากภัยธรรมชาติ ๑๓.ภาครัฐมีสมรรถนะสูง	๑.เกษตรและเกษรแปรรูปคุณภาพสูง ๒.การท่องเที่ยวเน้นคุณค่าและความยั่งยืน ๓.ฐานการผลิตยานยนต์ไฟฟ้า ๔.การแพทย์สุขภาพครบวงจร ๕.ประตูการค้าการลงทุนและโลจิสติกส์ของภูมิภาค ๖.อิเล็กทรอนิกส์อัจฉริยะและบริการดิจิทัล ๘.พื้นที่เมืองมีความเจริญทันสมัยและน่าอยู่ ๑๐.เศรษฐกิจหมุนเวียนและสังคมคาร์บอนต่ำ ๑๑.ลดความเสี่ยงจากภัยธรรมชาติ ๑๒.กำลังคนมีสมรรถนะสูง ตอบโจทย์การพัฒนาแห่งอนาคต	๓.ฐานการผลิตยานยนต์ไฟฟ้า ๗.SMEs วิสาหกิจชุมชนและวิสาหกิจเพื่อสังคมเติบโตอย่างต่อเนื่อง ๙.ความยากจนข้ามรุ่นลดลงและได้รับความคุ้มครองทางสังคมเพียงพอ ๑๒.กำลังคนมีสมรรถนะสูง ตอบโจทย์การพัฒนาแห่งอนาคต	๑.เกษตรและเกษรแปรรูปคุณภาพสูง ๒.การท่องเที่ยวเน้นคุณค่าและความยั่งยืน ๔.การแพทย์สุขภาพครบวงจร ๗.SMEs วิสาหกิจชุมชนและวิสาหกิจเพื่อสังคมเติบโตอย่างต่อเนื่อง ๘.พื้นที่เมืองมีความเจริญทันสมัยและน่าอยู่ ๙.ความยากจนข้ามรุ่นลดลงและได้รับความคุ้มครองทางสังคมเพียงพอ ๑๒.กำลังคนมีสมรรถนะสูงตอบโจทย์การพัฒนาแห่งอนาคต ๑๓.ภาครัฐมีสมรรถนะสูง	๑.เกษตรและเกษรแปรรูปคุณภาพสูง ๓.ฐานการผลิตยานยนต์ไฟฟ้า ๕.ประตูการค้าการลงทุนและโลจิสติกส์ของภูมิภาค ๖.อิเล็กทรอนิกส์อัจฉริยะและบริการดิจิทัล ๘.พื้นที่เมืองมีความเจริญทันสมัยและน่าอยู่ ๑๐.เศรษฐกิจหมุนเวียนและสังคมคาร์บอนต่ำ ๑๑.ลดความเสี่ยงจากภัยธรรมชาติ	๑๓.ภาครัฐมีมรรถนะสูง

ส่วนที่ ๓ การนำแผนพัฒนาท้องถิ่นไปสู่การปฏิบัติ

๓.๑ ยุทธศาสตร์การพัฒนาท้องถิ่นและยุทธศาสตร์ระดับมหภาคเพื่อนำไปสู่การปฏิบัติ

ที่	ยุทธศาสตร์ชาติ ๒๐ ปี	แผนพัฒนาเศรษฐกิจและสังคมแห่งชาติ ฉบับที่ ๑๓	SDGs	ยุทธศาสตร์จังหวัด	ยุทธศาสตร์การพัฒนาขององค์กรปกครองส่วนท้องถิ่นในเขตจังหวัด	ยุทธศาสตร์ (อปท.)	กลยุทธ์	แผนงาน
๑	**ยุทธศาสตร์ที่ ๒** ด้านการสร้างความสามารถในการแข่งขัน	**หมุดหมายที่ ๕** ไทยเป็นประตูการค้า การลงทุนและยุทธศาสตร์ทางโลจิสติกส์ที่สำคัญของภูมิภาค **หมุดหมายที่ ๘** ไทยมีพื้นที่และเมืองอัจฉริยะ ที่น่าอยู่ ปลอดภัยเติบโตได้อย่างยั่งยืน	**เป้าหมายที่ ๙** สร้างโครงสร้างพื้นฐานที่มีความทนทาน ส่งเสริมการพัฒนาอุตสาหกรรมที่ครอบคลุมและยั่งยืน และส่งเสริมนวัตกรรม	**ประเด็นการพัฒนาที่ ๑** พัฒนาศักยภาพการผลิตแปรรูป เป็นศูนย์รวบรวมและกระจายสินค้าเกษตรที่มีมูลค่าสูงที่เป็นมิตรต่อสิ่งแวดล้อม	**ยุทธศาสตร์ที่ ๒** ด้านเศรษฐกิจ	**ยุทธศาสตร์ที่ ๑** ด้านโครงสร้างพื้นฐาน	๑.พัฒนาโครงสร้างพื้นฐานรองรับการขยายตัวทางเศรษฐกิจ ๒.พัฒนาด้านแหล่งน้ำอุปโภค-บริโภค และน้ำเพื่อการเกษตรให้เพียงพอ ๓.พัฒนาด้านสาธารณูปโภคและสาธารณูปการให้ครอบคลุมทุกพื้นที่	แผนงานอุตสาหกรรมและการโยธา
๒	**ยุทธศาสตร์ที่ ๓** ด้านการพัฒนาและเสริมสร้างศักยภาพทรัพยากรมนุษย์ ยุทธศาสตร์ที่ ๔ ด้านการสร้างโอกาสและความเสมอภาคทางสังคม	**หมุดหมายที่ ๙** ไทยมีความยากจนข้ามรุ่นลดลง และมีความคุ้มครองทางสังคมเพียงพอเหมาะสม	**เป้าหมายที่ ๓** สร้างหลักประกันว่าคนมีชีวิตที่มีสุขภาพดีและส่งเสริมความเป็นอยู่ที่ดีสำหรับทุกคนในทุกวัย	**ประเด็นการพัฒนาที่ ๕** อนุรักษ์ ฟื้นฟูทรัพยากรธรรมชาติ และพัฒนาเมืองควบคู่กับการยกระดับคุณภาพชีวิตของประชาชน	**ยุทธศาสตร์ที่ ๑** ด้านสังคม	**ยุทธศาสตร์ที่ ๒** ด้านการส่งเสริมและพัฒนาคุณภาพชีวิตให้กับประชาชน	๔.สนับสนุนด้านศาสนา ศิลปวัฒนธรรม จารีตประเพณีและภูมิปัญญาท้องถิ่น ๕.สนับสนุนกิจกรรมด้านกีฬา	-แผนงานการศึกษา -แผนงานการศาสนาวัฒนาธรรม และนันทนาการ

ที่	ยุทธศาสตร์ชาติ ๒๐ ปี	แผนพัฒนาเศรษฐกิจและสังคมแห่งชาติ ฉบับที่ ๑๓	SDGs	ยุทธศาสตร์จังหวัด	ยุทธศาสตร์การพัฒนาขององค์กรปกครองส่วนท้องถิ่นในเขตจังหวัด	ยุทธศาสตร์ (อปท.)	กลยุทธ์	แผนงาน
๓	**ยุทธศาสตร์ที่ ๓** ด้านการพัฒนาและเสริมสร้างศักยภาพทรัพยากรมนุษย์	**หมุดหมายที่ ๔** ไทยเป็นศูนย์กลางทางการแพทย์และสุขภาพมูลค่าสูง	**เป้าหมายที่ ๓** สร้างหลักประกันว่าคนมีชีวิตที่มีสุขภาพดีและส่งเสริมความเป็นอยู่ที่ดีสำหรับทุกคนในทุกวัย	**ประเด็นการพัฒนาที่ ๕** อนุรักษ์ ฟื้นฟูทรัพยากรธรรมชาติ และพัฒนาเมืองควบคู่กับการยกระดับคุณภาพชีวิตของประชาชน	**ยุทธศาสตร์ที่ ๑** ด้านสังคม	**ยุทธศาสตร์ที่ ๒** ด้านการส่งเสริมและพัฒนาคุณภาพชีวิตให้กับประชาชน	๖.สนับสนุนด้านสาธารณสุข	แผนงานสาธารณสุข
๔	**ยุทธศาสตร์ที่ ๓** ด้านการพัฒนาและเสริมสร้างศักยภาพทรัพยากรมนุษย์ **ยุทธศาสตร์ที่ ๔** ด้านการสร้างโอกาสและความเสมอภาคทางสังคม	**หมุดหมายที่ ๙** ไทยมีความยากจนข้ามรุ่นลดลงและคนไทยทุกคนมีความคุ้มครองทางสังคมที่เพียงพอเหมาะสม	**เป้าหมายที่ ๓** สร้างหลักประกันว่าคนมีชีวิตที่มีสุขภาพดีและส่งเสริมความเป็นอยู่ที่ดีสำหรับทุกคนในทุกวัย	**ประเด็นการพัฒนาที่ ๕** อนุรักษ์ ฟื้นฟูทรัพยากรธรรมชาติ และพัฒนาเมืองควบคู่กับการยกระดับคุณภาพชีวิตของประชาชน	**ยุทธศาสตร์ที่ ๑** ด้านสังคม	**ยุทธศาสตร์ที่ ๒** ด้านการส่งเสริมและพัฒนาคุณภาพชีวิตให้กับประชาชน	๗.พัฒนาคุณภาพชีวิตเด็กและเยาวชน สตรี ผู้สูงอายุ ผู้พิการ ผู้ยากไร้ และผู้ด้อยโอกาส ๘.ส่งเสริมและพัฒนาด้านการเกษตรและกลุ่มอาชีพให้มีความเข้มแข็ง	-แผนงานสังคมสงเคราะห์ -แผนงานสร้างความเข้มแข็งของชุมชน
๕	**ยุทธศาสตร์ที่ ๑** ด้านความมั่นคง	**หมุดหมายที่ ๘** ไทยมีพื้นที่และเมืองอัจฉริยะที่น่าอยู่ ปลอดภัย เติบโตได้อย่างยั่งยืน	**เป้าหมายที่ ๑๑** ทำให้เมืองและการตั้งถิ่นฐานของมนุษย์มีความครอบคลุม ปลอดภัย มีภูมิต้านทานและยั่งยืน	**ประเด็นการพัฒนาที่ ๕** อนุรักษ์ ฟื้นฟูทรัพยากรธรรมชาติ และพัฒนาเมืองควบคู่กับการยกระดับคุณภาพชีวิตของประชาชน	**ยุทธศาสตร์ที่ ๑** ด้านสังคม	**ยุทธศาสตร์ที่ ๓** ด้านการจัดระเบียบชุมชน สังคม และการรักษาความสงบเรียบร้อย	๙.สนับสนุนด้านความปลอดภัยในชีวิตและทรัพย์สินของประชาชน	แผนงานการรักษาความสงบภายใน

ที่	ยุทธศาสตร์ชาติ ๒๐ ปี	แผนพัฒนาเศรษฐกิจและสังคมแห่งชาติ ฉบับที่ ๑๓	SDGs	ยุทธศาสตร์จังหวัด	ยุทธศาสตร์การพัฒนาขององค์กรปกครองส่วนท้องถิ่นในเขตจังหวัด	ยุทธศาสตร์ (อปท.)	กลยุทธ์	แผนงาน
๖	**<u>ยุทธศาสตร์ที่ ๕</u>** ด้านการสร้างการเติบโตบนคุณภาพชีวิตที่เป็นมิตรต่อสิ่งแวดล้อม	**<u>หมุดหมายที่ ๑๑</u>** ไทยสามารถลดความเสี่ยงและผลกระทบจากภัยธรรมชาติและการเปลี่ยนแปลงสภาพภูมิอากาศ	**<u>เป้าหมายที่ ๑๓</u>** ปฏิบัติการอย่างเร่งด่วนเพื่อต่อสู้การเปลี่ยนแปลงสภาพภูมิอากาศและผลกระทบที่เกิดขึ้น	**<u>ประเด็นการพัฒนาที่ ๕</u>** อนุรักษ์ ฟื้นฟูทรัพยากรธรรมชาติ และพัฒนาเมืองควบคู่กับการยกระดับคุณภาพชีวิตของประชาชน	**<u>ยุทธศาสตร์ที่ ๓</u>** ด้านทรัพยากรธรรมชาติและสิ่งแวดล้อม	**<u>ยุทธศาสตร์ที่ ๔</u>** ด้านกานอนุรักษ์ทรัพยากรธรรมชาติและสิ่งแวดล้อม	๑๐.อนุรักษ์ ฟื้นฟูทรัพยากรธรรมชาติและสิ่งแวดล้อม มีการจัดการขยะอย่างเป็นระบบ	-แผนงานการเกษตร -แผนการเคหะและชุมชน
๗	**<u>ยุทธศาสตร์ที่ ๖</u>** ด้านการปรับสมดุลและพัฒนาระบบการบริหารจัดการภาครัฐ	**<u>หมุดหมายที่ ๑๓</u>** ไทยมีภาครัฐที่ทันสมัย มีประสิทธิภาพ และตอบโจทย์ประชาชน	**<u>เป้าหมายที่ ๑๗</u>** เสริมความเข้มแข็งให้แก่กลไกการดำเนินงาน และฟื้นฟูหุ้นส่วนความร่วมมือระดับโลกเพื่อการพัฒนาที่ยั่งยืน	**<u>ประเด็นการพัฒนาที่ ๕</u>** อนุรักษ์ ฟื้นฟูทรัพยากรธรรมชาติ และพัฒนาเมืองควบคู่กับการยกระดับคุณภาพชีวิตของประชาชน	**<u>ยุทธศาสตร์ที่ ๑</u>** ด้านสังคม	**<u>ยุทธศาสตร์ที่ ๕</u>** ด้านการบริหารจัดการและส่งเสริมการมีส่วนร่วมของประชาชน	๑๑.พัฒนาขีดความสามารถในการปฏิบัติงานของเจ้าหน้าที่ ๑๒.ส่งเสริมประชาชนมีส่วนร่วมในการพัฒนาท้องถิ่น	-แผนงานบริหารงานทั่วไป -แผนงานสร้างความเข้มแข็งของชุมชน

แบบ ผ.๐๒

รายละเอียดโครงการพัฒนา
แผนพัฒนาท้องถิ่น (พ.ศ. ๒๕๖๖–๒๕๗๐) แก้ไข ครั้งที่ ๑/๒๕๖๕
เทศบาลตำบลซึ้ง อำเภอขลุง จังหวัดจันทบุรี

ก. ยุทธศาสตร์ชาติ ๒๐ ปี ยุทธศาสตร์ที่ ๒ ด้านการสร้างความสามารถในการแข่งขัน

ข. แผนพัฒนาเศรษฐกิจและสังคมแห่งชาติ ฉบับที่ ๑๓ หมุดหมายที่ ๕ ไทยเป็นประตูการค้าการลงทุนและยุทธศาสตร์ทางโลจิสติกส์ที่สำคัญของภูมิภาค

ค. SDGs: Sustainable Development Goals เป้าหมายที่ ๙ สร้างโครงสร้างพื้นฐานทีมีความทนทาน ส่งเสริมการพัฒนาอุตสาหกรรมที่ครอบคลุมและยั่งยืนและส่งเสริมนวัตกรรม

ง. ยุทธศาสตร์จังหวัด ประเด็นการพัฒนาที่ ๑ พัฒนาศักยภาพการผลิต แปรรูป เป็นศูนย์รวบรวมและกระจายสินค้าเกษตรที่มีมูลค่าสูงที่เป็นมิตรต่อสิ่งแวดล้อม

จ. ยุทธศาสตร์การพัฒนาขององค์กรปกครองส่วนท้องถิ่นในเขตจังหวัด ยุทธศาสตร์ที่ ๒ ด้านเศรษฐกิจ

๑. ยุทธศาสตร์เทศบาลตำบลซึ้ง ยุทธศาสตร์ที่ ๑ ด้านโครงสร้างพื้นฐาน

๑.๑ กลยุทธ์ พัฒนาโครงสร้างพื้นฐานรองรับการขยายตัวทางเศรษฐกิจ

(๑) แผนงาน อุตสาหกรรมและการโยธา

ที่	โครงการ	วัตถุประสงค์	เป้าหมาย (ผลผลิตของโครงการ)	งบประมาณ					ตัวชี้วัด (KPI)	ผลที่คาดว่าจะได้รับ	หน่วยงานที่รับผิดชอบ
				๒๕๖๑ (บาท)	๒๕๖๒ (บาท)	๒๕๖๓ (บาท)	๒๕๖๔ (บาท)	๒๕๖๕ (บาท)			

แบบ ผ.๐๒

รายละเอียดโครงการพัฒนา
แผนพัฒนาท้องถิ่น (พ.ศ. ๒๕๖๖–๒๕๗๐) แก้ไข ครั้งที่ ๑/๒๕๖๕
เทศบาลตำบลซึ้ง อำเภอขลุง จังหวัดจันทบุรี

ก. ยุทธศาสตร์ชาติ ๒๐ ปี ยุทธศาสตร์ที่ ๓ ด้านการพัฒนาและเสริมสร้างศักยภาพทรัพยากรมนุษย์

ข. แผนพัฒนาเศรษฐกิจและสังคมแห่งชาติ ฉบับที่ ๑๓ หมุดหมายที่ ๙ ไทยมีความยากจนข้ามรุ่นลดลง และมีความคุ้มครองทางสังคมเพียงพอ เหมาะสม

ค. SDGs: Sustainable Development Goals เป้าหมายที่ ๓ สร้างหลักประกันว่าคนมีชีวิตที่มีสุขภาพดีและส่งเสริมความเป็นอยู่ที่ดีสำหรับทุกคนในทุกวัย

ง. ยุทธศาสตร์จังหวัด ประเด็นการพัฒนาที่ ๕ อนุรักษ์ ฟื้นฟูทรัพยากรธรรมชาติและพัฒนาเมืองควบคู่กับการยกระดับคุณภาพชีวิตของประชาชน

จ. ยุทธศาสตร์การพัฒนาขององค์กรปกครองส่วนท้องถิ่นในเขตจังหวัด ยุทธศาสตร์ที่ ๑ ด้านสังคม

๑. ยุทธศาสตร์เทศบาลตำบลซึ้ง ยุทธศาสตร์ที่ ๒ ด้านการส่งเสริมและพัฒนาคุรภาพชีวิตให้กับประชาชน

๑.๑ กลยุทธ์ที่ ๔ สนับสนุนด้านศาสนา ศิลปวัฒนธรรม จารีตประเพณีและภูมิปัญญาท้องถิ่น

(๑) แผนงาน การศึกษา

ที่	โครงการ	วัตถุประสงค์	เป้าหมาย (ผลผลิตของโครงการ)	งบประมาณ					ตัวชี้วัด (KPI)	ผลที่คาดว่าจะได้รับ	หน่วยงานที่รับผิดชอบ
				๒๕๖๑ (บาท)	๒๕๖๒ (บาท)	๒๕๖๓ (บาท)	๒๕๖๔ (บาท)	๒๕๖๕ (บาท)			

แบบ ผ.๐๒

รายละเอียดโครงการพัฒนา
แผนพัฒนาท้องถิ่น (พ.ศ. ๒๕๖๖–๒๕๗๐) แก้ไข ครั้งที่ ๑/๒๕๖๕
เทศบาลตำบลซึ้ง อำเภอขลุง จังหวัดจันทบุรี

ก. ยุทธศาสตร์ชาติ ๒๐ ปี ยุทธศาสตร์ที่ ๓ ด้านการพัฒนาและเสริมสร้างศักยภาพทรัพยากรมนุษย์

ข. แผนพัฒนาเศรษฐกิจและสังคมแห่งชาติ ฉบับที่ ๑๓ หมุดหมายที่ ๔ ไทยเป็นศูนย์กลางทางการแพทย์และสุขภาพมูลค่าสูง

ค. SDGs: Sustainable Development Goals เป้าหมายที่ ๓ สร้างหลักประกันว่าคนมีชีวิตที่มีสุขภาพที่ดีและส่งเสริมความเป็นอยู่ที่ดีสำหรับทุกคนในทุกวัย

ง. ยุทธศาสตร์จังหวัด ประเด็นการพัฒนาที่ ๕ อนุรักษ์ฟื้นฟูทรัพยการธรรมชาติและการพัฒนาเมือง ควบคู่กับการยกระดับคุณภาพชีวิตของประชาชน

จ. ยุทธศาสตร์การพัฒนาขององค์กรปกครองส่วนท้องถิ่นในเขตจังหวัด ยุทธศาสตร์ที่ ๑ ด้านสังคม

๑. ยุทธศาสตร์เทศบาลตำบลซึ้ง ยุทธศาสตร์ที่ ๒ ด้านการส่งเสริมและพัฒนาคุณภาพชีวิตให้กับประชาชน

๑.๑ กลยุทธ์ที่ สนับสนุนด้านสาธารณสุข

(๑) แผนงาน สาธารณสุข

ที่	โครงการ	วัตถุประสงค์	เป้าหมาย (ผลผลิตของโครงการ)	งบประมาณ					ตัวชี้วัด (KPI)	ผลที่คาดว่าจะได้รับ	หน่วยงานที่รับผิดชอบ
				๒๕๖๑ (บาท)	๒๕๖๒ (บาท)	๒๕๖๓ (บาท)	๒๕๖๔ (บาท)	๒๕๖๕ (บาท)			

แบบ ผ.๐๒

รายละเอียดโครงการพัฒนา
แผนพัฒนาท้องถิ่น (พ.ศ. ๒๕๖๖–๒๕๗๐) แก้ไข ครั้งที่ ๑/๒๕๖๕
เทศบาลตำบลซึ้ง อำเภอขลุง จังหวัดจันทบุรี

ก. ยุทธศาสตร์ชาติ ๒๐ ปี ยุทธศาสตร์ที่ ๓ ด้านการพัฒนาและเสริมสร้างศักยภาพทรัพยากรมนุษย์

ข. แผนพัฒนาเศรษฐกิจและสังคมแห่งชาติ ฉบับที่ ๑๓ หมุดหมายที่ ๙ ไทยมีความยกจนข้ามรุ่นลดลงละคนไทยทุกคนมีความคุ้มครองทางสังคมที่เพียงพอเหมาะสม

ค. SDGs: Sustainable Development Goals เป้าหมายที่ ๓ สร้างหลักประกันว่าคนมีชีวิตที่มีสุขภาพดี และส่งเสริมความเป็นอยู่ที่ดีสำหรับทุกคนในทุกวัย

ง. ยุทธศาสตร์จังหวัด ประเด็นการพัฒนาที่ ๕ อนุรักษ์ ฟื้นฟูทรัพยากรธรรมชาติและพัฒนาเมืองควบคู่กับการยกระดับคุณภาพชีวิตของประชาชน

จ. ยุทธศาสตร์การพัฒนาขององค์กรปกครองส่วนท้องถิ่นในเขตจังหวัด ยุทธศาสตร์ที่ ๑ ด้านสังคม

๑. ยุทธศาสตร์เทศบาลตำบลซึ้ง ยุทธศาสตร์ที่ ๒ ด้านการส่งเสริมและพัฒนาคุณภาพชีวิตให้กับประชาชน

๑.๑ กลยุทธ์ที่ ๗ พัฒนาคุณภาพชีวิตเด็ก และเยาวชน สตรี ผู้สูงอายุ ผู้พิการ ผู้ยากไร้ และผู้ด้อยโอกาส

(๑) แผนงาน สังคมสงเคราะห์

ที่	โครงการ	วัตถุประสงค์	เป้าหมาย (ผลผลิตของโครงการ)	งบประมาณ					ตัวชี้วัด (KPI)	ผลที่คาดว่าจะได้รับ	หน่วยงานที่รับผิดชอบ
				๒๕๖๑ (บาท)	๒๕๖๒ (บาท)	๒๕๖๓ (บาท)	๒๕๖๔ (บาท)	๒๕๖๕ (บาท)			

แบบ ผ.๐๒

รายละเอียดโครงการพัฒนา
แผนพัฒนาท้องถิ่น (พ.ศ. ๒๕๖๖–๒๕๗๐) แก้ไข ครั้งที่ ๑/๒๕๖๕
เทศบาลตำบลซึ้ง อำเภอขลุง จังหวัดจันทบุรี

ก. ยุทธศาสตร์ชาติ ๒๐ ปี ยุทธศาสตร์ที่ ๖ ด้านการปรับสมดุลและพัฒนาระบบการบริหารจัดการภาครัฐ

ข. แผนพัฒนาเศรษฐกิจและสังคมแห่งชาติ ฉบับที่ ๑๓ หมุดหมายที่ ๑๓ ไทยมีภาครัฐที่ทันสมัย มีประสิทธิภาพ และตอบโจทย์ประชาชน

ค. SDGs: Sustainable Development Goals เป้าหมายที่ ๑๗ เสริมสร้างความเข้มแข็งให้แก่กลไกการดำเนินงาน และฟื้นฟูหุ้นส่วนความร่วมมือระดับโลกเพื่อการพัฒนาที่ยั่งยืน

ง. ยุทธศาสตร์จังหวัด ประเด็นการพัฒนาที่ ๕ อนุรักษ์ ฟื้นฟูทรัพยากรธรรมชาติ และพัฒนาเมืองควบคู่กับการยกระดับคุณภาพชีวิตของประชาชน

จ. ยุทธศาสตร์การพัฒนาขององค์กรปกครองส่วนท้องถิ่นในเขตจังหวัด ยุทธศาสตร์ที่ ๑ ด้านสังคม

๑. ยุทธศาสตร์เทศบาลตำบลซึ้ง ยุทธศาสตร์ที่ ๕ ด้านการบริหารจัดการและส่งเสริมการมีส่วนร่วมของประชาชน

๑.๑ กลยุทธ์ที่ ๑๒ ส่งเสริมประชาชนมีส่วนร่วมในการพัฒนาท้องถิ่น

(๑) แผนงาน สร้างความเข้มแข็งของชุมชน

ที่	โครงการ	วัตถุประสงค์	เป้าหมาย (ผลผลิตของโครงการ)	งบประมาณ					ตัวชี้วัด (KPI)	ผลที่คาดว่าจะได้รับ	หน่วยงานที่รับผิดชอบ
				๒๕๖๑ (บาท)	๒๕๖๒ (บาท)	๒๕๖๓ (บาท)	๒๕๖๔ (บาท)	๒๕๖๕ (บาท)			

แบบ ผ.๐๒

รายละเอียดโครงการพัฒนา
แผนพัฒนาท้องถิ่น (พ.ศ. ๒๕๖๖–๒๕๗๐) แก้ไข ครั้งที่ ๑/๒๕๖๕
เทศบาลตำบลซึ้ง อำเภอขลุง จังหวัดจันทบุรี

ก. ยุทธศาสตร์ชาติ ๒๐ ปี ยุทธศาสตร์ที่ ๓ ด้านการพัฒนาและเสริมสร้างศักยภาพทรัพยากรมนุษย์

ข. แผนพัฒนาเศรษฐกิจและสังคมแห่งชาติ ฉบับที่ ๑๓ หมุดหมายที่ ๙ ไทยมีความยากจนข้ามรุ่นลดลง และมีความคุ้มครองทางสังคมเพียงพอเหมาะสม

ค. SDGs: Sustainable Development Goals เป้าหมายที่ ๓ สร้างหลักประกันว่าคนมีชีวิตที่มีสุขภาพที่ดีและส่งเสริมความเป็นอยู่ที่ดีสำหรับทุกคนในทุกวัย

ง. ยุทธศาสตร์จังหวัด ประเด็นการพัฒนาที่ ๕ อนุรักษ์ฟื้นฟูทรัพยการธรรมชาติและการพัฒนาเมือง ควบคู่กับการยกระดับคุณภาพชีวิตของประชาชน

จ. ยุทธศาสตร์การพัฒนาขององค์กรปกครองส่วนท้องถิ่นในเขตจังหวัด ยุทธศาสตร์ที่ ๑ ด้านสังคม

๑. ยุทธศาสตร์เทศบาลตำบลซึ้ง ยุทธศาสตร์ที่ ๒ ด้านการส่งเสริมและพัฒนาคุณภาพชีวิตให้กับประชาชน

๑.๑ กลยุทธ์ที่ ๔ สนับสนุนด้านศาสนา ศิลปวัฒนธรรม จารีตประเพณีและภูมิปัญญาท้องถิ่น

(๑) แผนงาน การศาสนา วัฒนธรรม และนันทนาการ

ที่	โครงการ	วัตถุประสงค์	เป้าหมาย (ผลผลิตของโครงการ)	งบประมาณ					ตัวชี้วัด (KPI)	ผลที่คาดว่าจะได้รับ	หน่วยงานที่รับผิดชอบ
				๒๕๖๑ (บาท)	๒๕๖๒ (บาท)	๒๕๖๓ (บาท)	๒๕๖๔ (บาท)	๒๕๖๕ (บาท)			

แบบ ผ.๐๒

รายละเอียดโครงการพัฒนา
แผนพัฒนาท้องถิ่น (พ.ศ. ๒๕๖๖–๒๕๗๐) แก้ไข ครั้งที่ ๑/๒๕๖๕
เทศบาลตำบลซึ้ง อำเภอขลุง จังหวัดจันทบุรี

ก. ยุทธศาสตร์ชาติ ๒๐ ปี ยุทธศาสตร์ที่ ๕ ด้านการปรับสมดุลและพัฒนาระบบการบริหารราชการภาครัฐ

ข. แผนพัฒนาเศรษฐกิจและสังคมแห่งชาติ ฉบับที่ ๑๓ หมุดหมายที่ ๘ ไทยมีพื้นที่และเมืองอัจฉริยะที่น่าอยู่ปลอดภัย เติบโตได้อย่างยั่งยืน

ค. SDGs: Sustainable Development Goals เป้าหมายที่ ๑๑ ทำให้เมืองและการตั้งถิ่นฐานของมนุษย์มีความครอบคลุมปลอดภัย มีภูมิต้านทานและยั่งยืน

ง. ยุทธศาสตร์จังหวัด ประเด็นการพัฒนาที่ ๕ อนุรักษ์ ฟื้นฟูทรัพยากรธรรมชาติ และพัฒนาเมืองควบคู่กับการยกระดับคุณภาพชีวิตของประชาชน

จ. ยุทธศาสตร์การพัฒนาขององค์กรปกครองส่วนท้องถิ่นในเขตจังหวัด ยุทธศาสตร์ที่ ๑ ด้านสังคม

๑. ยุทธศาสตร์เทศบาลตำบลซึ้ง ยุทธศาสตร์ที่ ๓ ด้านการจัดระเบียบชุมชน สังคม และการรักษาความสงบเรียบร้อย

๑.๑ กลยุทธ์ที่ ๙ สนับสนุนด้านความปลอดภัยในชีวิตและทรัพย์สินของประชาชน

(๑) แผนงาน การรักษาความสงบภายใน

ที่	โครงการ	วัตถุประสงค์	เป้าหมาย (ผลผลิตของโครงการ)	งบประมาณ					ตัวชี้วัด (KPI)	ผลที่คาดว่าจะได้รับ	หน่วยงานที่รับผิดชอบ
				๒๕๖๑ (บาท)	๒๕๖๒ (บาท)	๒๕๖๓ (บาท)	๒๕๖๔ (บาท)	๒๕๖๕ (บาท)			

แบบ ผ.๐๒

รายละเอียดโครงการพัฒนา
แผนพัฒนาท้องถิ่น (พ.ศ. ๒๕๖๖–๒๕๗๐) แก้ไข ครั้งที่ ๑/๒๕๖๕
เทศบาลตำบลซึ้ง อำเภอขลุง จังหวัดจันทบุรี

ก. ยุทธศาสตร์ชาติ ๒๐ ปี ยุทธศาสตร์ที่ ๖ ด้านการปรับสมดุลและพัฒนาระบบการบริหารจัดการภาครัฐ

ข. แผนพัฒนาเศรษฐกิจและสังคมแห่งชาติ ฉบับที่ ๑๓ หมุดหมายที่ ๑๓ ไทยมีภาครัฐที่ทันสมัย มีประสิทธิภาพ และตอบโจทย์ประชาชน

ค. SDGs: Sustainable Development Goals เป้าหมายที่ ๑๗ เสริมสร้างความแข็งแข็งให้แก่กลไกการดำเนินงาน และฟื้นฟูหุ้นส่วนความร่วมมือระดับโลกเพื่อพัฒนาที่ยั่งยืน

ง. ยุทธศาสตร์จังหวัด ประเด็นการพัฒนาที่ ๕ อนุรักษ์ฟื้นฟูทรัพยากรธรรมชาติ และพัฒนาเมืองควบคู่กับการยกระดับคุณภาพชีวิตของประชาชน

จ. ยุทธศาสตร์การพัฒนาขององค์กรปกครองส่วนท้องถิ่นในเขตจังหวัด ยุทธศาสตร์ที่ ๑ ด้านสังคม

๑. ยุทธศาสตร์เทศบาลตำบลซึ้ง ยุทธศาสตร์ที่ ๕ ด้านบริหารจัดการและส่งเสริมการมีส่วนร่วมของประชาชน

๑.๑ กลยุทธ์ที่ ๑๒ ส่งเสริมประชาชนมีส่วนร่วมในการพัฒนาท้องถิ่น

(๑) แผนงาน บริหารงานทั่วไป

ที่	โครงการ	วัตถุประสงค์	เป้าหมาย (ผลผลิตของโครงการ)	งบประมาณ					ตัวชี้วัด (KPI)	ผลที่คาดว่าจะได้รับ	หน่วยงานที่รับผิดชอบ
				๒๕๖๑ (บาท)	๒๕๖๒ (บาท)	๒๕๖๓ (บาท)	๒๕๖๔ (บาท)	๒๕๖๕ (บาท)			